



REPUBLIQUE DU BENIN

\*\*\*\*\*

MINISTRE DE L'ENVIRONNEMENT DE LA GESTION DES CHANGEMENTS CLIMATIQUES DU  
REBOISEMENT ET DE LA PROTECTION DES RESSOURCES NATURELLES ET FORESTIERES

\*\*\*\*\*

DIRECTION GENERALE DES FORETS ET RESSOURCES  
NATURELLES (DGFRN)

\*\*\*\*\*



**CENTRE D'ETUDES DE RECHERCHES ET DE FORMATION FORESTIERES (CERF)**

*Projet d'Intégration des Forêts Sacrées dans le Système des Aires*

*Protégées du Bénin (PIFSAP)*

## **REPertoire**



**Financement: PNUD, GEF, BENIN**

**Août 2013**

# SOMMAIRE

\*\*\*\*\*

1.	LA PRESENTATION DE LA ZONE D'ETUDE.....	5
2.	LA DEMARCHE METHODOLOGIQUE.....	6
3.	LA DESCRIPTION SYNTHETIQUE DES FORETS SACREES DANS LES DEPARTEMENTS DE L'OUEME ET DU PLATEAU.....	7
4.	LA LOCALISATION ET LE REPERTOIRE DES FORETS SACREES DANS LES COMMUNES DES DEPARTEMENTS OUEME-PLATEAU.....	9
	4.1- LE DEPARTEMENT DE L'OUEME.....	9
	4.2- LE DEPARTEMENT DU PLATEAU.....	34

## **AVANT PROPOS**

\*\*\*\*\*

Le présent document est réalisé dans le cadre du partenariat entre le PIFSAP et le CERF sur financements du PNUD et du GEF. L'objectif visé est d'actualiser le répertoire des forêts sacrées dans les départements de l'Ouémé et Plateau.

Pour le faire, le CERF a recruté un consultant pour exécuter les travaux.

---

### **CENTRE D'ETUDES DE RECHERCHES ET DE FORMATIONS FORESTIERES (CERF)**

*06 BP 193, PK 3 Route de Porto-Novo, Tél : (229) 21071706*

---

**AGOSSA Noé Aristide Sèton**  
*Expert Cartographe, Géographe-Aménagiste*  
*Consultant*  
*041 BP : 76 COTONOU*  
*Tél : 97 60 48 15 / 95 62 39 52*  
*noeagossa@yahoo.fr*

---

## INTRODUCTION

Le Gouvernement du Bénin s'est engagé dans la stratégie globale de conservation des forêts sacrées à travers leur intégration dans le système national des Aires Protégées. Ceci en raison de la biodiversité et de l'importance ethnoculturelle et religieuse considérable desdites forêts. Le projet dénommé *Projet d'Intégration des Forêts Sacrées dans le système des Aires Protégées du Bénin* (PIFSAP) initié à cet effet est cofinancé par le Fonds pour l'Environnement Mondial (FEM), les Communes bénéficiaires, le PNUD et le Gouvernement du Bénin. Ce projet vise à conserver la biodiversité présente au Bénin en protégeant et en gérant de façon durable les ressources forestières, patrimoines biologiques et culturelles des populations riveraines.

Ainsi, la protection des forêts sacrées se sont révélées comme un outil important de conservation durable de la biodiversité. Elles constituent en effet, une sorte de pépinières sur des sites et des réservoirs génétiques car certaines espèces de faune et de flore qui s'y trouvent ou dans leur voisinage immédiat comprennent des espèces menacées et en danger. En dépit du manque d'informations détaillées sur les ressources biologiques des forêts sacrées, il est prouvé qu'elles ont une concentration plus élevée de plantes utiles, rares et menacées (e.g. *Garcinia kola*) et d'espèces animales (e.g. *Psittacus erithacus* et *Colobus vellerosus*) par unité de surface que ce que l'on ne pourrait habituellement retrouver en dehors desdites forêts. Entre autres éléments de biodiversité présents dans les forêts sacrées, on distingue de nombreuses plantes médicinales, de gros arbres considérés comme sacrés, plusieurs arbres fruitiers qui attirent l'avifaune et autres animaux sauvages.

Le Bénin abrite un grand nombre de forêts sacrées qui font objet de conservation depuis des décennies voire des siècles et dans plusieurs cas, de façon plus efficace que dans les endroits désignés officiellement comme aires protégées. Selon l'inventaire mené par Agbo et Sokpon en 1998, le Bénin compte environ 2 940 forêts sacrées s'étendant sur une superficie de 18.360 ha. Soixante dix pour cent (70%) des ces forêts sont de moins d'un hectare, 18% s'étendent sur une superficie comprise entre 1 ha et 5 ha et 12% ont une superficie de plus de 5 ha. Comme principaux types physiologiques desdites forêts, nous avons des forêts semi-caducifoliées au nord et au centre du Bénin, les forêts denses et les forêts semi-humides au sud et le long de la côte.

Dans le cadre de l'exécution du PIFSAP, il est prévu d'actualiser le répertoire des forêts sacrées des départements de l'Ouémé et du Plateau consigné dans le présent document sous la supervision générale du CERF.

Le présent répertoire actualisé est organisé en trois parties : la présentation de la zone d'étude, la démarche méthodologique, la liste des forêts Commune par Commune précédée de leur localisation spatiale.

## 1. LA PRESENTATION DE LA ZONE D'ETUDE

Les Départements de l'Ouémé et du Plateau sont deux des douze Départements du Bénin. Ils sont situés au sud-est du pays ayant au total 14 Communes, dont 09 dans l'Ouémé (1281 km<sup>2</sup>) et 05 dans le Plateau (3264 km<sup>2</sup>) cf. figure 1.

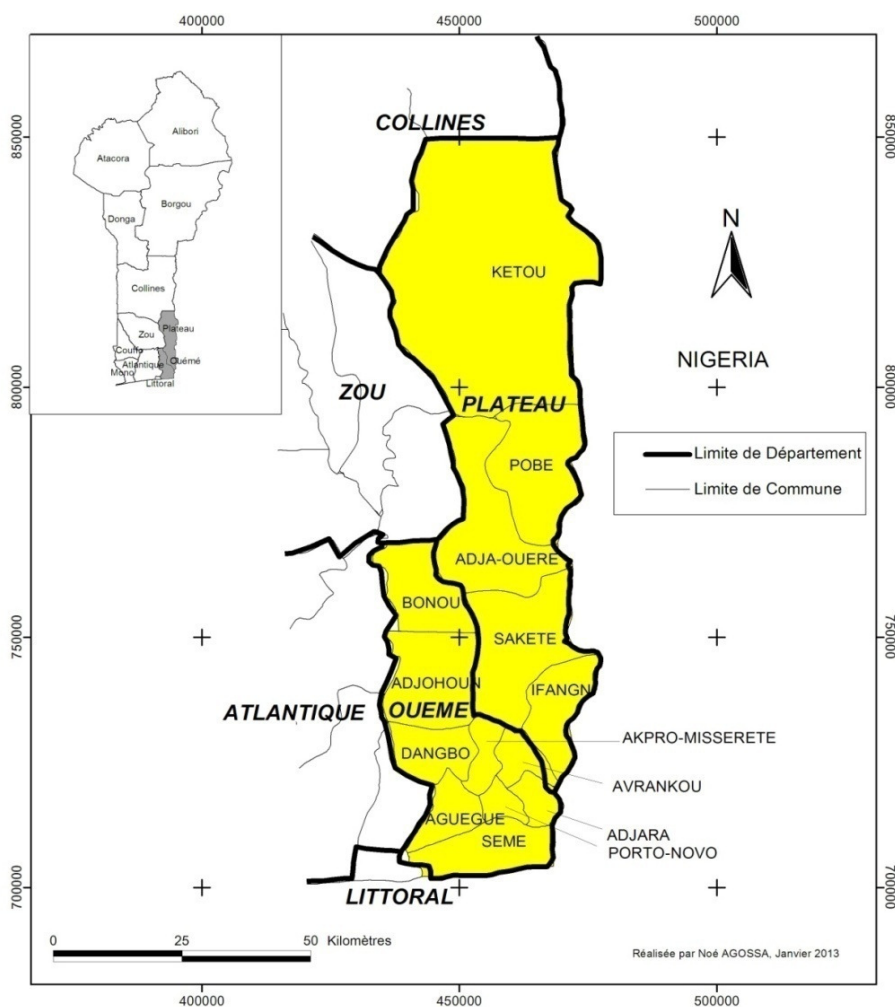

Figure 1 : Les Départements de l'Ouémé et du Plateau

Le climat de cette zone est composé de 2 saisons de pluies et 2 saisons sèches avec une pluviométrie moyenne annuelle croissant de 800 mm à l'ouest, à 1500 mm à l'est, vers la frontière nigériane (ASECNA, 2010).

La végétation est composée de la savane arborée arbustive, de la forêt dense semi-décidue, de fourré arbustif à palmiers à huile et graminées. Il y existe des reliques forestières par endroits.

Dans l'Ouémé il existe des sols ferrallitiques, argilo-sableux fortement dégradés mais faciles à travailler, des sols alluviaux et colluviaux, hydromorphes, fertiles mais inondables par les crues des fleuves, sableux et peu fertiles aptes au cocotier et au filao.

Les sols du Plateau sont de types ferrugineux tropicaux, terres de barre et sols très argileux et humifères fertiles mais souvent très difficiles à travailler.

Cette aire d'étude est subdivisée en trois zones géomorphologiques, le plateau de Porto Novo; la dépression d'Issaba et le Plateau de Kétou.

L'établissement humain est caractérisé par une densité de 570 habitants/km<sup>2</sup> dans l'Ouémé et 125 dans le Plateau avec une agriculture sédentaire (INSAE, 2004).

## 2. LA DEMARCHE METHODOLOGIQUE

La démarche adoptée a alterné la collecte des d'informations sur le terrain et leur traitement au bureau. Les grandes étapes sont composées de la recherche documentaire, le recrutement et la formation des agents de terrain, les travaux de terrain, le traitement des données, la rédaction cartographique et le commentaire des cartes.

### 2.1 Recherche documentaire, recrutement et formation des agents de terrain

La revue documentaire a été effectuée auprès des projets et Directions techniques de la DGFRN, de l'IGN et au CERF. Cela a permis d'obtenir le répertoire des forêts sacrées élaboré par Agbo et Sokpon en 1998, la carte d'occupation de la zone d'étude et des fonds de carte des Communes.

Un support de formation a été élaboré et douze agents de terrain ont été formés sur l'utilisation des GPS, la méthode de collecte des données et le remplissage de la fiche de collecte.

### 2.2 Travaux de terrain

Les travaux de terrain ont duré vingt (20) jours. Pendant ces travaux, douze (12) agents de terrain se sont constitués en six (06) binômes. Les deux Départements avec leurs 14 Communes ont été subdivisés en six zones. Chaque binôme s'est vu attribué une zone de travail (Cf. Tableau 1).

**Tableau 1** : Les six zones de travail.

N°	ZONE DE TRAVAIL (COMMUNES)
1	Sakété
2	Kétou
3	Adjarra, Avrankou, Sèmè,
4	Adja-Ouèrè, Pobè
5	Bonou, Adjohoun
6	Ifangni, Akpro-Missérété, Dangbo, Aguégué, Porto-Novo

Les agents de terrain vont s'annoncer chez les autorités locales qui leur indiquent les dignitaires ou garants des forêts sacrées. Ces dignitaires amènent les agents sur les sites où ils prennent les coordonnées géographiques au GPS, les essences caractéristiques et l'estimation de la superficie.

### 2.3 Traitement des données et rédaction cartographique

Le traitement des données GPS est réalisé au moyen des logiciels appropriés (Mapsource et DNR Garmin) alors que la cartographie est assurée par le logiciel de SIG (Arcview/ArcGIS).

## 3. LA DESCRIPTION SYNTHETIQUE DES FORETS SACREES DANS LES DEPARTEMENTS DE L'OUEME ET DU PLATEAU

### 3.1- Description synthétique

Les forêts sacrées dans les Départements de l'Ouémé et du Plateau sont de forme variée. Les superficies varient pour la plupart entre 0.5 et 2ha. Mais on en trouve aussi de 0,002 ha environ dans la Commune d'Adjarra et plus de 100 ha dans la Commune de Kétou. Le nombre de ces forêts aussi varie de 2 aux Aguégoués à 180 dans la Commune de Kétou.

Les essences qui s'y trouvent sont diverses et variées. Il y existe le *Celtis africana*, *Albizia*, *Acacia*, *Cola grandifolia*, *Ceiba pentadra*, *Elaeis guineensis*, *Albizia zygia*, *Antiaris toxicaria*, *Cola grandifolia*, *Ficus exasperata*, *Antiaris toxicaria*, *Dialium guineense*, *Maguifera indica*, *Antiaris toxicaria*, *Albizia zygia*, *Uapaca togoensis*, *Celtis Africana*, *Milicia exelsa*, *Ura crepitens* *Triplochiton Bombax costatum*, *Terminalia superba* entre autres.

Les forêts sacrées rencontrées sont en majorité de type « forêt fétiche » ou « Loukou-Zoun, Oro-Zoun, Tolègba-Zoun » en langue fon ou gun, du nom du fétiche résidant. On note aussi la présence de forêts sacrées non seulement sur des terres fermes mais aussi dans des zones marécageuses.

### 3.2- Photos de quelques forêts sacrées





**Photo 1b:** Forêts sacrées dans la Commune d'Adja-Ouère



**Photo 2a:** Forêts sacrées dans la Commune de Kétou



**Photo 2b:** Forêts sacrées dans la Commune de Pobè



## 4. LA LOCALISATION ET LE REPERTOIRE DES FORETS SACREES DANS LES COMMUNES DES DEPARTEMENTS OUEME-PLATEAU

### 4.1 Le Département de l'Ouémé

#### 4.1.1 : Les forêts sacrées dans la Commune d'Adjarra

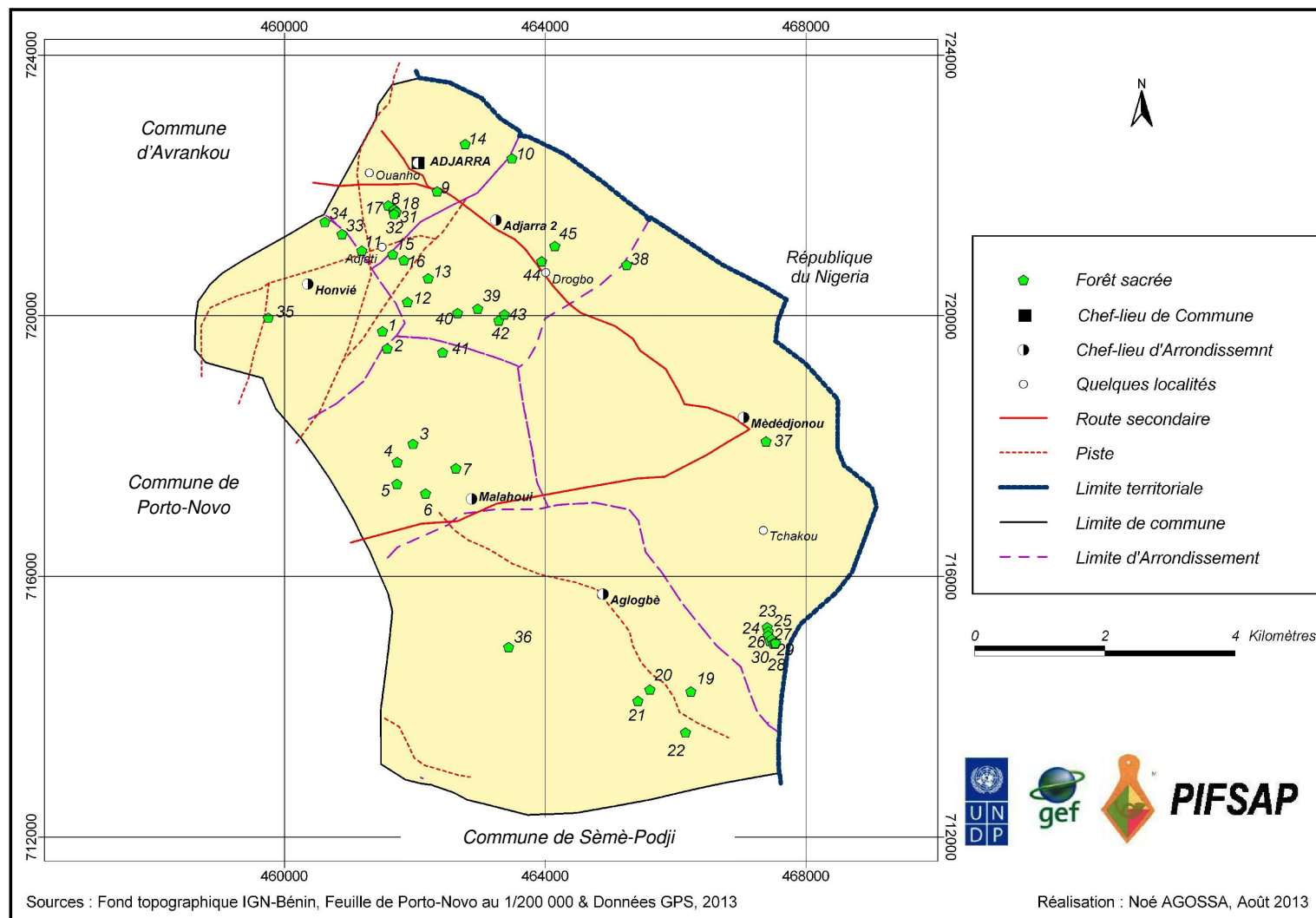

Figure 2 : Les Forêts sacrées dans la commune d'Adjarra

#### 4.1.2. Le répertoire de la Commune d'Adjarra

N°	Localité Quartier Village	Arrondis- sement	Nom de la forêt	X	Y	Superficie estimée par les dignitaires (ha)	Essences caractéristiques
1	Yèvié	Malanhoui	Awihouè Lokozounmè	461503	719761	0,15	<i>Milicia Exelsa</i>
2	Yèvié	Malanhoui	Vèrozoun	461574	719498	0,05	
3	Hèvié-Kpota	Malanhoui	Dréviuguè	461971	718034	0,04	<i>Ficus exasperata</i> <i>Newbouldia leavis</i>
4	Hèvié-Kpota	Malanhoui	Abikou-Zoun	461730	717756	0,01	-
5	Hèvié-Kpota	Malanhoui	Ayiklouédja	461710	717485	0,04	<i>Acacia auriculiformis</i>
6	Malanhoui Centre (Kpodo)	Malanhoui	Oro-Zoun	462164	717272	0,15	<i>Milicia Exelsa</i> <i>Newbouldia leavis</i> <i>Acacia auriculiformis</i>
7	Malanhoui Centre (Kpodo)	Malanhoui	Agbato de Xêviosso « Sokè »	462629	717661	0,1	<i>Adansonia digitata</i>
8	AdjatiII	Honvié	Djogbèhoué	461659	721651	0,4	<i>Cola gigantea</i> , <i>Spondias mombin</i> <i>Milicia Exelsa</i>
9	Adovié	Adjarra I	Founté-Zoun	462342	721908	0,3	<i>Cola gigantea</i> <i>Milicia Exelsa</i> <i>Manihot esculenta</i> <i>Trichilia monadelpha</i> <i>Nesogordonia habingaensis</i>
10	Anagodomè	Adjarra I	Oro-Zoun	463490	722413	0,5	<i>Cola gigantea</i> <i>Nesogordonia habingaensis</i> <i>Milicia Exelsa</i>
11	Adovié	Adjarra I	Egoun-ZOUN	461186	720997	0,45	<i>Eucalyptus camaldulensis</i> <i>Cola gigantea</i>
12	Hounvié Centre	Hounvié	Vodoun Ohouè	461887	720210	0,25	<i>Cola gigantea</i>
13	Hounvié Centre	Honvié	Oro-Zoun	462207	720574	0,1	<i>Milicia Exelsa</i> <i>Cola gigantea</i>
14	Aholouko	AdjarraI	Tooba-Lozoun	462772	722632	0.30	<i>Cola gigantea</i> , <i>Hura crepitans</i>
15	Adjati	Honvié	Hligbo-Godowè Sètovodoun	461662	720942	0.30	<i>Cola gigantea</i>
16	Adjati	Honvié	Xêviosso Sohouèdaï Honto	461832	720853	0,05	<i>Newbouldia leavis</i>
17	AdjatiII	Honvié	Tolègba	461594	721690	0,025	<i>Newbouldia leavis</i>
18	AdjatiII	Honvié	Zangbéto Avali (Djogbè)	461685	721628	0,01	<i>Newbouldia leavis</i>
19	Bokovi Tchaka	Aglogbè	Djissou-Zoun	466233	714234	0,15	<i>Triplochiton scleroxylon</i> <i>Lecaniodiscus cupanioides</i> <i>Cola millenii</i>
20	Bokovi Tchaka	Aglogbè	Oro-Zoun	465607	714262	0,5	<i>Milicia Exelsa</i> <i>Ceiba pentandra</i> <i>Cola millenii</i> <i>Cola gigantea</i>
21	Bokovi Tchaka	Aglogbè	Boko-Agli	465422	714087	0,15	<i>Cola gigantea</i>
22	Bokovi Tchaka	Aglogbè	Agboni-Tchaka	466152	713605	0,05	<i>Spondias mombin</i> <i>Cola millenii</i>
23	Do-Hongla	Aglogbè	Oro-Zoun	467405	715222	0,3	<i>Ceiba pentandra</i> <i>Spondias mombin</i>

24	Do-Hongla	Aglogbè	Vodoun-Ozin	467423	715156	0,0064	<i>Newbouldia leavis</i>
25	Do-Hongla	Aglogbè	Yéloua-Yémadja	467421	715094	0,1041	<i>Cola gigantea</i>
26	Do-Hongla	Aglogbè	Alè-Zoun et Abikou-Zoun	467446	715011	0,1226	<i>Cussonia arborea</i>
27	Do-Hongla	Aglogbè	Omou-Zoun	467477	715036	0,0352	<i>Cola gigantea</i>
28	Do-Hongla	Aglogbè	Doholoukoo-dji	467501	714973	0,05	<i>Ficus exasperata</i> <i>Newbouldia leavis</i>
29	Do-Hongla	Aglogbè	Dan-Vodoun	467528	714970	0,05	<i>Spondias mombin</i> <i>Newbouldia leavis</i>
30	Do-Hongla	Aglogbè	Doudoua-Zoun	467532	714980	0,0064	<i>Spondias mombin</i> <i>Newbouldia leavis</i>
31	AdjatiII	Honvié	Odudua et Vodoun Odan	461714	721592	0,05	<i>Artocarpus communis</i> <i>Newbouldia leavis</i>
32	AdjatiII	Honvié	Yabodé	461681	721559	0,05	<i>Artocarpus communis</i>
33	Kpovié Gbada	Honvié	Zozo-Honto	460885	721253	<u>0,3</u>	<i>Newbouldia leavis</i> <i>Cola gigantea</i> <i>oxytenanthera abyssinica</i>
34	Kpovié Gbada	Honvié	Vodoun Awanzan et Dangbé-Zoun	460621	721438	0,05	-
35	Hounsa Assiogbossa	Honvié	Houéda-Vodoun Dangbé	459751	719968	0,05	<i>Newbouldia leavis</i>
36	Vidjinan	Aglogbè	Oro-Zoun et Doudoua-Zoun	463440	714914	0,15	<i>Cola gigantea Bambusa vulgaris</i>
37	Lindja Dangbo	Médédjonou	Oro-Zoun	467387	718071	1,6	<i>Cola gigantea Prosopis africana</i> <i>Cola millenii</i> <i>Triplochiton scleroxylon</i>
38	Drogbo	Adjarra II	Aylo-Zoun	465249	720782	0,6	<i>Ficus exasperata</i> <i>Zanthoxylum zanthoxyloides</i> <i>Ceiba pentandra</i>
39	Adjarra	Adjarra II	AGBOTO	462966	720108	0,01	<i>Hyssopus officinalis</i>
40	Adjarra	Adjarra II	AGBOTO	462656	720040	0,02	<i>Hyssopus officinalis</i> , <i>Spondias mombin</i>
41	Adjarra	Adjarra II	AGBOTO	462425	719437	0,02	<i>Spondias mombin</i> <i>Hyssopus officinalis</i>
42	Adjarra	Adjarra II	Sota	463289	719927	0,02	-
43	Adjarra	Adjarra II	Sota	463375	720018	0,33	<i>Bambusa vulgaris</i> , <i>Parkia bigloboza</i>
44	Adjarra	Adjarra II	Adjina	463947	720835	0,05	<i>Hyssopus officinalis</i> , <i>Ficus exasperate</i>
45	Adjarra	Adjarra II	Adjina	464147	721067	0,002	<i>Délonix regia</i> <i>Spondias mombin</i>

Au total 45 forêts sacrées ont été recensées dans la Commune d'Adjarra contre 19 en 1998, soit une augmentation de 26 forêts sacrées.

### 4.1.3- Cartographie des forêts sacrées dans la Commune d'Adjohoun

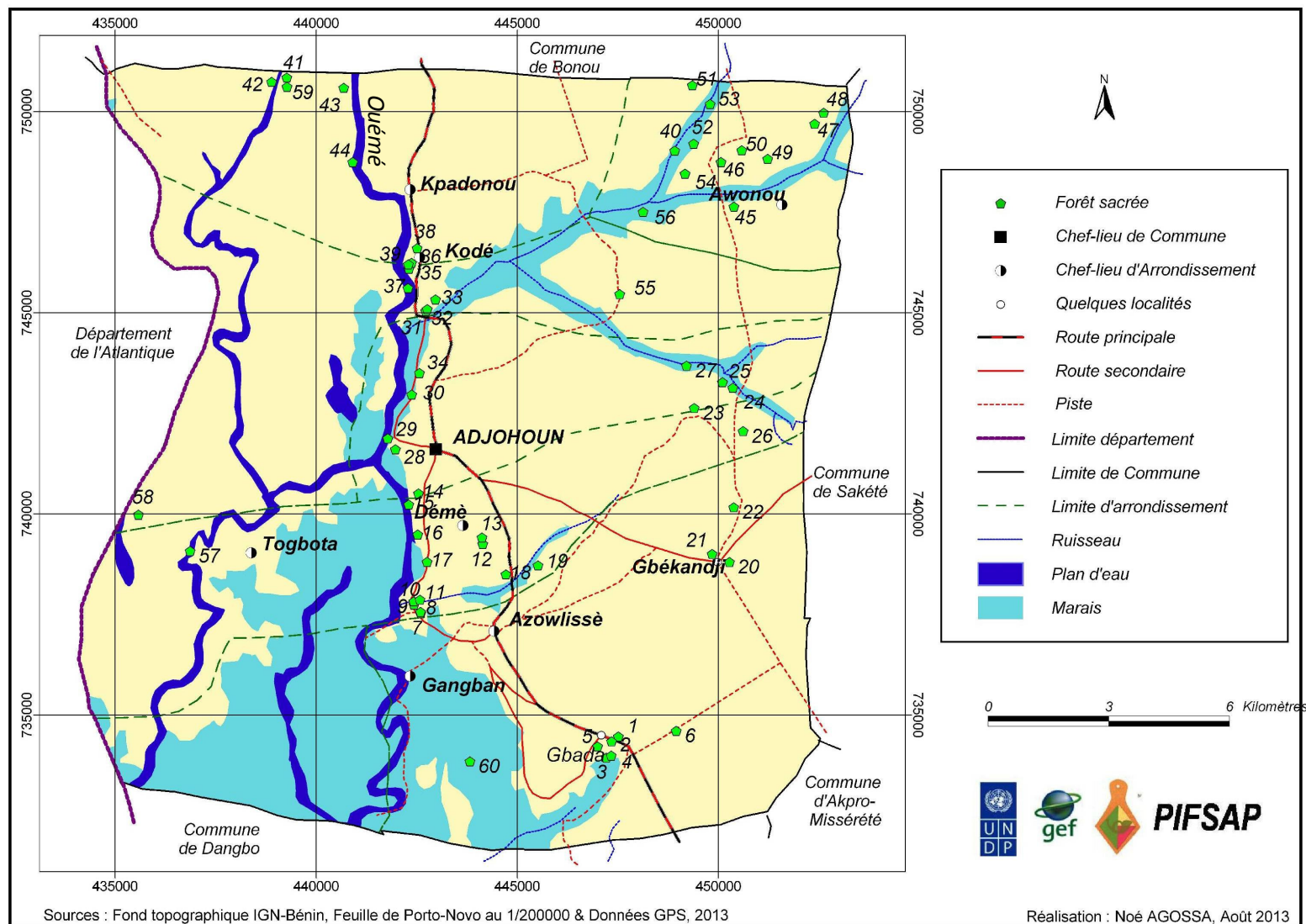

Figure 3 : Forêts sacrées dans la commune d'Adjohoun

#### 4.1.4. Le répertoire de la Commune d'Adjohoun

N°	Localité Quartier Village	Arrondis- sement	Nom de la forêt	X	Y	Superficie estimée par les dignitaires (ha)	Essences caractéristiques
1	Gbada- centre	Azowlissè	Koukpa- dakon	447511	734463	0,5	<i>Hymenocardia acida</i> <i>Ceiba pentandra</i> , <i>Bombax</i> <i>costatum</i>
2	Gbada- centre	Azowlissè	Dokounonto -zoun	447346	734340	0,25	<i>Hyssopus officinalis</i> <i>Lecaniodiscus cupanioides</i> <i>Dialium guineense</i>
3	Gbada- Légoudomè	Azowlissè	Minhoua n-zoun	447213	733936	0,50	<i>Ceiba pentandra</i> , <i>Bombax costatum</i> <i>Artocarpus communis</i>
4	Gbada- Légoudomè	Azowlissè	Aïchahoué - zoun	447337	733987	0,25	<i>Antiaris toxicaria</i> <i>Dialium guineense</i>
5	Gbada- Légoudomè	Azowlissè	Abidomè	446997	734216	1	<i>Albizia zygia</i> <i>Acacia auriculiformis</i> <i>Zanthoxylum zanthoxyloides</i>
6	Agonmè	Azowlissè	Orozoun	448953	734604	0,20	<i>Bambusa vulgaris</i> <i>Acacia</i> <i>auriculiformis</i>
7	Agué- Milahin	Azowlissè	Lokotonon - zoun	442599	737525	0,5	<i>Nesogordonia habingaensis</i>
8	Agué- Milahin	Azowlissè	Dokounou- tozoun	442593	737561	0,20	<i>Nesogordonia habingaensis</i>
9	Agué- Milahin	Azowlissè	Lokoazang bidizoun et orozoun	442431	737743	1	<i>Antiaris toxicaria</i> <i>Nesogordonia habingaensis</i>
10	Agué- Milahin	Azowlissè	Vacassou- zoun	442424	737821	0,5	<i>Nesogordonia habingaensis</i>
11	Agué- Milahin	Azowlissè	Dokounon- zoun	442579	737863	0,5	<i>Trichilia monadelpha</i>
12	Glédji-agua	Démè	Orozoun	444141	739251	0,5	<i>Triplochiton scleroxylon</i> <i>Nesogordonia habingaensis</i> <i>Antiaris toxicaria</i> <i>Albizia zygia</i>
13	Glédji-agua	Démè	Dokounon- zoun	444120	739409	0,25	<i>Antiaris toxicaria</i> <i>Albizia</i> <i>zygia</i> <i>Lecaniodiscus</i> <i>cupanioides</i> <i>Nesogordonia</i> <i>habingaensis</i>
14	Démè	Démè	Avazoun	442544	740501	1,5	<i>Acacia auriculiformis</i> <i>Cola gigantea</i>
15	Fanvi	Démè	Kinsiézoun	442301	740227	0,25	<i>Cola gigantea</i>
16	Ahlan	Démè	Dokounon- zoun	442525	739482	0,5	<i>Ceiba pentandra</i> , <i>Bombax</i> <i>costatum</i> <i>Eupatorium</i> <i>triplinerve</i>
17	Gla	Démè	Yèssikpè- zoun	442758	738801	5	<i>Milicia excelsa</i> <i>Albizia zygia</i> <i>Lecaniodiscus cupanioides</i>
18	Sissèkpa	Azowlissè	houémè	444716	738492	3	<i>Milicia excelsa</i> <i>Artocarpus</i> <i>communis</i> <i>Triplochiton</i> <i>scleroxylon</i>
19	Adigbonou	Azowlissè	Orozoun	445513	738716	0,5	<i>Triplochiton scleroxylon</i> <i>Azelia africana</i> <i>Zanthoxylum zanthoxyloides</i> <i>Hyssopus officinalis</i>

							<i>Acacia auriculiformis</i>
20	Gbékandji 1 Qrtier : houété	Azowlissè	Orozoun	450273	738800	0,5	<i>Triplochiton scleroxylon</i> <i>Antiaris toxicaria</i> <i>Albizia</i> <i>zygia</i>
21	Gbékandji 1 Qrtier : houèaga	Azowlissè	Orozoun	449847	738997	0,25	<i>Bambusa vulgaris</i>
22	Gbékandji 1 Qrtier : Dossovi	Azowlissè	Orozoun	450380	740160	0,20	<i>Albizia zygia</i>
23	Gbékandji 2 Qrtier :houn houé	Azowlissè	Orozoun	449397	742626	0,75	<i>Antiaris toxicaria</i> <i>Lecaniodiscus cupanioides</i>
24	Gbékandji 2 Qrtier : koutonhoué	Azowlissè	Orozoun	450358	743132	1	<i>Antiaris toxicaria</i> <i>Lecaniodiscus cupanioides</i>
25	Gbékandji 2 Qrtier : yaotchahoué	Azowlissè	Orozoun	450103	743268	1,5	<i>Milicia excelsa</i>
26	Gbékandji 2	Azowlissè	Houèhi- zoun	450614	742054	0,5	<i>Milicia excelsa</i> <i>Ceiba pentandra, Bombax</i> <i>costatum</i>
27	Gbékandji 2 Qrtier :hoton houé	Azowlissè	Orozoun	449205	743678	1,5	<i>Milicia excelsa</i> <i>Ceiba pentandra</i>
28	Agbakon	Adjohoun	Kingbé- zoun	441971	741600	0,25 ha	<i>Ceiba pentandra, Bombax</i> <i>costatum</i>
29	Lokossa	Adjohoun	Bohoué- zoun	441776	741871	4	<i>Ceiba pentandra Bombax</i> <i>costatum Albizia zygia</i> <i>Celtis midbraedii Eupatorium</i> <i>triplinerve</i>
30	Allanzoumè	Adjohoun	Adigbo- zoun	442373	742961	0,20	<i>Ceiba pentandra</i> <i>Dialium guineensis</i> <i>Cola millenii</i>
31	Gounti	Adjohoun	Orozoun	442723	745040	0,50	<i>Albizia zygia</i> <i>Ceiba pentandra, Bombax</i> <i>costatum</i> <i>Dialium guineensis</i>
32	Abato	Adjohoun	Baba Atannon- zoun	442761	745085	0,25	<i>Albizia zygia Dichapetalum</i> <i>madagascariensis</i>
33	Gounti	Adjohoun	Tovèzoun	442965	745328	1	<i>Albizia zygia</i>
34	Abato	Adjohoun	Orozoun	442566	743500	0,20	<i>Acacia auriculiformis</i>
35	Kodé-agué	kodé	Djigbè- zoun	442306	746091	1	- <i>Ceiba pentandra,</i> <i>Bombax costatum</i>
36	Kodé-agué	kodé	Gbazoun	442368	746238	1,5	<i>Dichapetalum</i> <i>madagascariensis</i>
37	Kodé-woli	kodé	kodézoun	442283	745606	0,25	<i>Dichapetalum</i> <i>madagascariensis</i>
38	Kodé-djèssa	kodé	Tolègba- zoun	442510	746600	0,25	-
39	Kodé-agué	Kodé	Kogblaga- dazoun	442291	746199	0,10	<i>Trichilia monadelpha</i>
40	Allandohou 2	Akpadanou	Kpognito- zoun	449095	751777	1	<i>Triplochiton scleroxylon</i> <i>Celtis midbraedii Adansonia</i> <i>digitata Dialium guineensis</i>
41	Houèdo	Akpadanou	Orozoun	439017	751193	2	<i>Treculia africana</i>
42	Houèdo-wo	Akpadanou	Godro-	438892	750735	3	<i>Ficus thonningii</i>

			zoun				<i>Treculia africana</i>
43	Fonli	Akpadanou	Allansou-zoun et orozoun	440682	750585	2	-
44	Dékanmè	Akpadanou	Kpékon-zoun	440908	748743	1,5	<i>Milicia excelsa Triplochiton scleroxylon Cola millenii</i>
45	Awonou-centre	Awonou	Orozoun	450386	747636	1	<i>Albizia zygia - Acacia auriculiformis Lecaniodiscus cupanioides</i>
46	Siliko-tota	Awonou	Orozoun	450065	748741	0,5	<i>Dialium guineense Albizia zygia Afzelia africana</i>
47	Siliko-dogbamè	Awonou	Orozoun	452391	749693	0,75	<i>Zanthoxylum zanthoxyloides Antiaris toxicaria</i>
48	Siliko-dogbamè	Awonou	Orozoun	452615	749968	1	<i>Albizia zygia Acacia auriculiformis</i>
49	Siliko-dogbamè	Awonou	Orozoun	451404	751572	0,30	<i>Albizia zygia Acacia auriculiformis Newbouldia leavis</i>
50	Siliko-tota	Awonou	Orozoun	450763	751785	0,50	<i>Albizia zygia</i>
51	Siliko-dovènou	Awonou	Orozoun	449531	753402	0,30	<i>Albizia zygia Zanthoxylum zanthoxyloides Ceiba pentandra, Bombax costatum Acacia auriculiformis</i>
52	Siliko-takon	Awonou	Orozoun	449566	751949	2	<i>Albizia zygia Antiaris toxicaria Dialium guineense Acacia auriculiformis Dichapetalum madagascariensis</i>
53	Siliko-ahito	Awonou	Orozoun	449795	750184	1	<i>Antiaris toxicaria Acacia auriculiformis Albizia zygia</i>
54	Awogodo	Awonou	Orozoun	449168	748453	0,5	<i>Cola millenii</i>
55	Assigui-agua	Awonou	Orozoun	447545	745461	0,5	<i>Ceiba pentandra Bombax costatum Manihot esculenta Albizia zygia</i>
56	Adjagbongodo	Awonou	Orozoun	448126	747505	0,5	<i>Manihot esculenta Ceiba pentandra Albizia zygia</i>
57	Togbota-houdjra	Togbota	Houéssio-zoun	436865	739073	3	<i>Treculia africana</i>
58	Togbota-agué	Togbota	Togboava-zoun	434891	740157	6,5	<i>Milicia excelsa Albizia zygia</i>
59	Houèdo	Akpadanou	Zinsou et zinsazoun	439015	751242	1	<i>Ceiba pentandra, Bombax costatum Adansonia digitata</i>
60	Gogbo	Gangban	Gogbo-zoun	443821	733844	11	<i>Dialium guineense Rovolfia Vaniboria Tapura sp Cola saurifolia Napolena imperialis</i>

Dans la commune d'Adjohoun, 60 forêts sacrées ont été recensées (Cf. figure 3) alors qu'elles étaient 43 en 1998. Soit une augmentation de 17 forêts sacrées.

#### 4.1.5- Cartographie des forêts sacrées dans la Commune des Aguégus

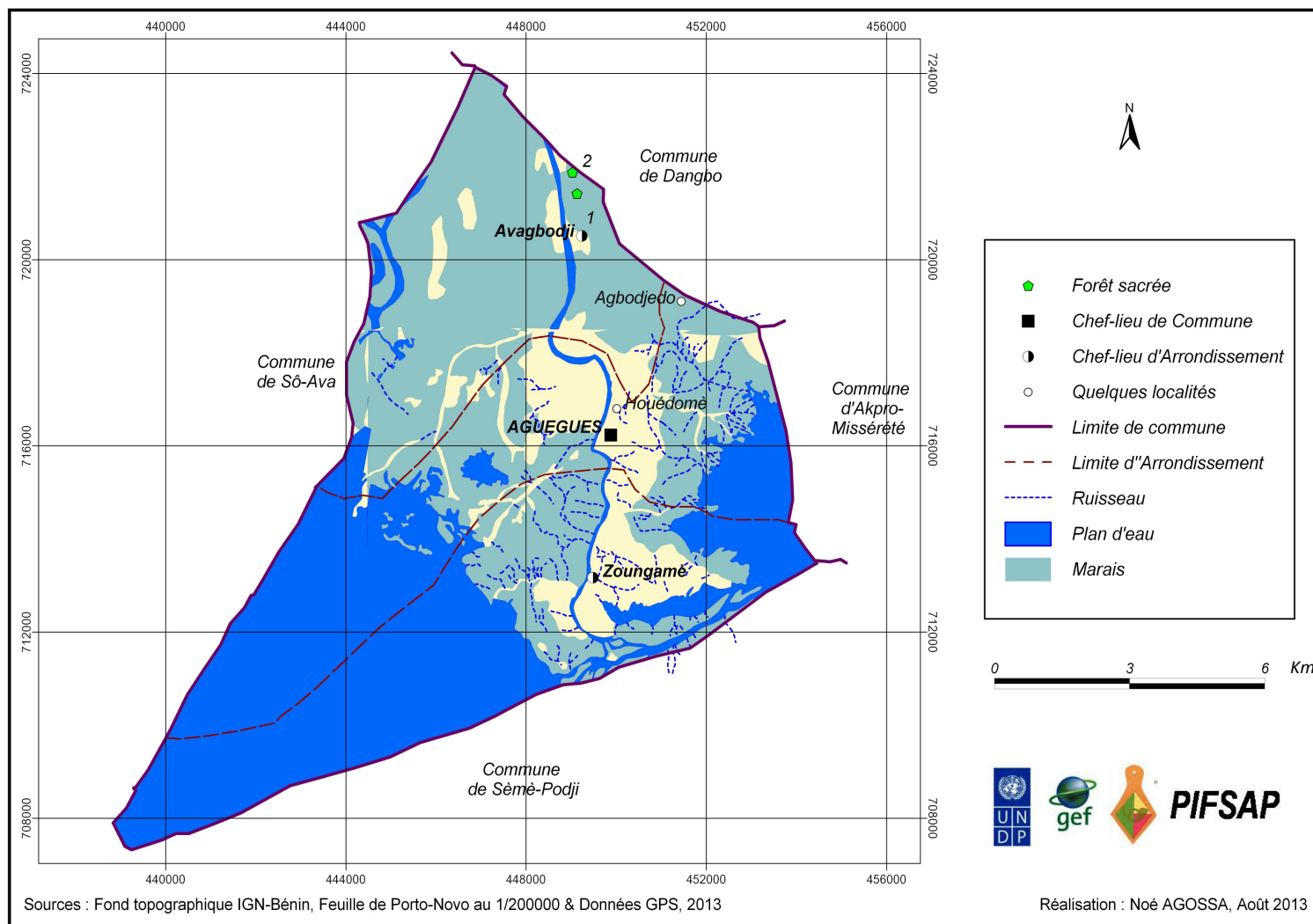

Figure 4 : Forêts sacrées dans la commune des Aguégus



#### 4.1.6. Le répertoire de la Commune des Aguégus

N°	Localité Quartier Village	Arrondis- sement	Nom de la forêt	X	Y	Superficie estimée par les dignitaires (ha)	Essences caractéristiques
1	Akpadoun Dessa	Avagbodji	Kodjizoun	721418	449131	4	<i>Ceiba pentadra</i> <i>Berlinia sp</i> <i>Antiaris toxicaria</i> <i>Leucaniodiscus</i> <i>cupanioides</i> <i>Albizia zygia</i>
2	BEMBE1	Avagbodji	Bamèzoun	722719	448952	10	<i>Ceiba pentadra</i> <i>Berlinia sp</i> <i>Antiaris toxicaria</i> <i>Milicia exelsa</i> <i>Cola grandifoliafolia</i>

Dans la commune des Aguégus, 2 forêts sacrées ont été recensées contre 1 en 1998. Elles sont localisées, comme les montre la figure 4 à la page précédente, dans l'arrondissement d'Avagbodji et dans une zone marécageuse.

#### 4.1.7- Cartographie des forêts sacrées dans la Commune d'Akpro-Misséré

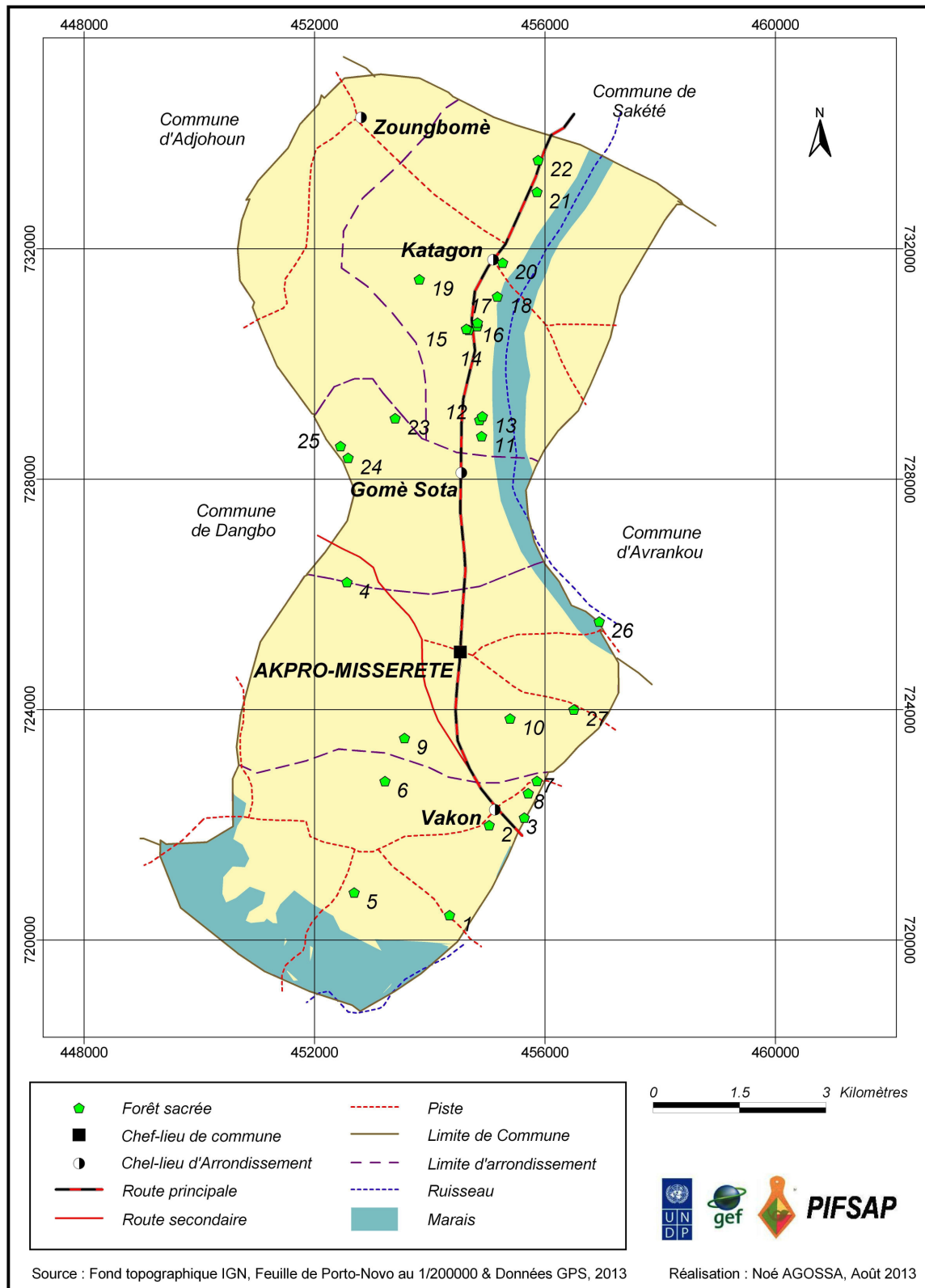

Figure 5 : Forêts sacrées dans la commune d'Akpro-Misséré

#### 4.1.8- Le répertoire de la Commune d'Akpro-Misséréte

N°	Localité quartier Village	Arrondissement	Nom de la forêt	X	Y	Superficie estimée par les dignitaires (ha)	Essences caractéristiques
1	VAKON - AZOHOUE ANANGO	Vakon	Ayolo-zoun	0454343	0720431	0,50	<i>Anthoclesta jalonnensis</i> <i>Albizia lebec</i>
2	VAKON - AZOHOUE HONGBOME	Vakon	Gbanouzoun	0455030	0721992	0,25	<i>Ceiba pentadra</i> <i>Hymenia courbaryl</i>
3	VAKON - AZOHOUE HOUNKANME	Vakon	Azlizoun	0455641	0722123	0,5	<i>Terminalia catapa</i> <i>Acacia mangium</i>
4	VAKON-GBO ATTEGBO	Vakon	Couvent Ayinom	0452562	0726212	0,7	<i>Elaeis guineensis</i>
5	VAKON-GBO ATTEGO	Vakon	Azonzoun	0452686	0720822	0,45	<i>Albizia zygia</i> <i>Antiaris toxicaria</i>
6	VAKON ADANHOUN HLRADJEDO	Vakon	Sozoun	0453221	0722757	0,1	<i>Antiaris toxicaria</i> <i>Chrisophyllum albidum</i> <i>Alstonia congensis</i>
7	GOUAKO - KOTOKLO-MEY	Vakon	Sabê	0456699	0722923	0,46	<i>Zanthozillum zontholoides</i>
8	GOUAKO KOTOCLOMEY	Vakon	Gbateko Collectivité BAHUUN	0456547	0722708	0,2	<i>Zanthozillum zontholoides</i>
9	ABOGOMEY HONYE	Akpro Misséréte	Zozozoun	0453559	0723506	0,05	<i>Zanthozillum zontholoides</i> <i>Spondia monbin</i>
10	DAMMELOKON ON AZONGO	Akpro misséréte	Aylozoun	0455394	0723845	0,25	<i>Dialiam guineense</i> <i>Chrysophyllum albidum</i>
11	GOME-DOKO GOUSSA	Gome-Sota	Goussa	0454900	0728747	0,35	<i>Bombax costatum</i>
12	GOME-DOKO AYOLOGO	Gome-Sota	Aylozoun	0454866	0729025	0,25	<i>Cola grandifoliafolia</i>
13	GOME-DOKO AYOLOGO	Gome-Sota	Akozoun	0454911	0729090	0,5	<i>Cola grandifolia</i> <i>Ceiba pentadra</i>
14	WAYISOGBE	Katagon	Vessanzoun	0454675	0730592	2	<i>Cola grandifolia</i> <i>Antiaris toxicaria</i>
15	WAYISOGBE	Katagon	Orozoun	0454633	0730609	1	<i>Ceiba pentadra</i> <i>Albizia zygia</i> <i>Cola grandifoli</i>
16	HOUEZOUNME	Katagon	Orozoun	0454824	0730655	2,25	<i>Triplochiton scleroxylon</i>
17	HOUEZOUNME	Katagon	Bossazoun	0454829	0730718	0,5	<i>Albizia zygia</i> <i>Ceiba pentandra</i>
18	TOKPA-HOUETE	Katagon	Orozoun	0455172	0731170	0,25	<i>Bambusa vulgaris</i> <i>Acacia auriculiformis</i> <i>Albizia zygia</i>
19	AVAHOUNTE	Katagon	Orozoun	0453819	0731468	1	<i>Leucaniodiscus cupanioides</i> <i>Ceiba pentandra</i> <i>Antiaris toxicaria</i> <i>Albizia zygia</i>

20	AGNANLI	Katagon	Orozoun	0455265	0731757	1	<i>Cola grandifolia</i> <i>Dialium guineense</i>
21	TCHIGNAN	Katagon	Tchignan-zoun	0455859	0732986	0,3	<i>Cola grandifolia</i> <i>Lannea nigritiana</i>
22	AMOLOKO HOUEGBO	Katagon	Aylozoun	0455881	0733540	0,2	<i>Albizia zygia</i> <i>Triplochiton</i> <i>scleroxylon</i> <i>Azadirata indica</i>
23	TCHOUKOU KPEVI	Gomè - Sota	Orozoun	0453399	0729057	0,1	<i>Bombax costatum</i> <i>Azadirata indica</i>
24	AGONDO- ZOUN	Gomè - Sota	Orozoun	0452580	0728370	0,05	<i>Azadirata indica</i> <i>Elaeis guineensis</i>
25	AGONDO- ZOUN	Gomè - Sota	Gbeto Ahouazè- zoun	0452272	0728490	0,5	<i>Albizia zygia</i> <i>Zanthoxylum zantoloides</i>
26	GANMI	Akpro- Misserete	Orozoun	0456940	0725529	0,25	<i>Adansonia digitata</i> <i>Albizia zygia</i> <i>Elaeis guineensis</i>
27	GBEDJI	Akpro- Misséréte	Gbèdjizoun	0456501	0723999	0,75	<i>Terminalia catapa</i> <i>Chrozophillum albidum</i>

Dans la commune d'Akpro-Misséréte, 27 forêts sacrées ont été recensées contre 9 forêts sacrées en 1998.

#### 4.1.9- Cartographie des forêts sacrées dans la Commune d'Avrankou

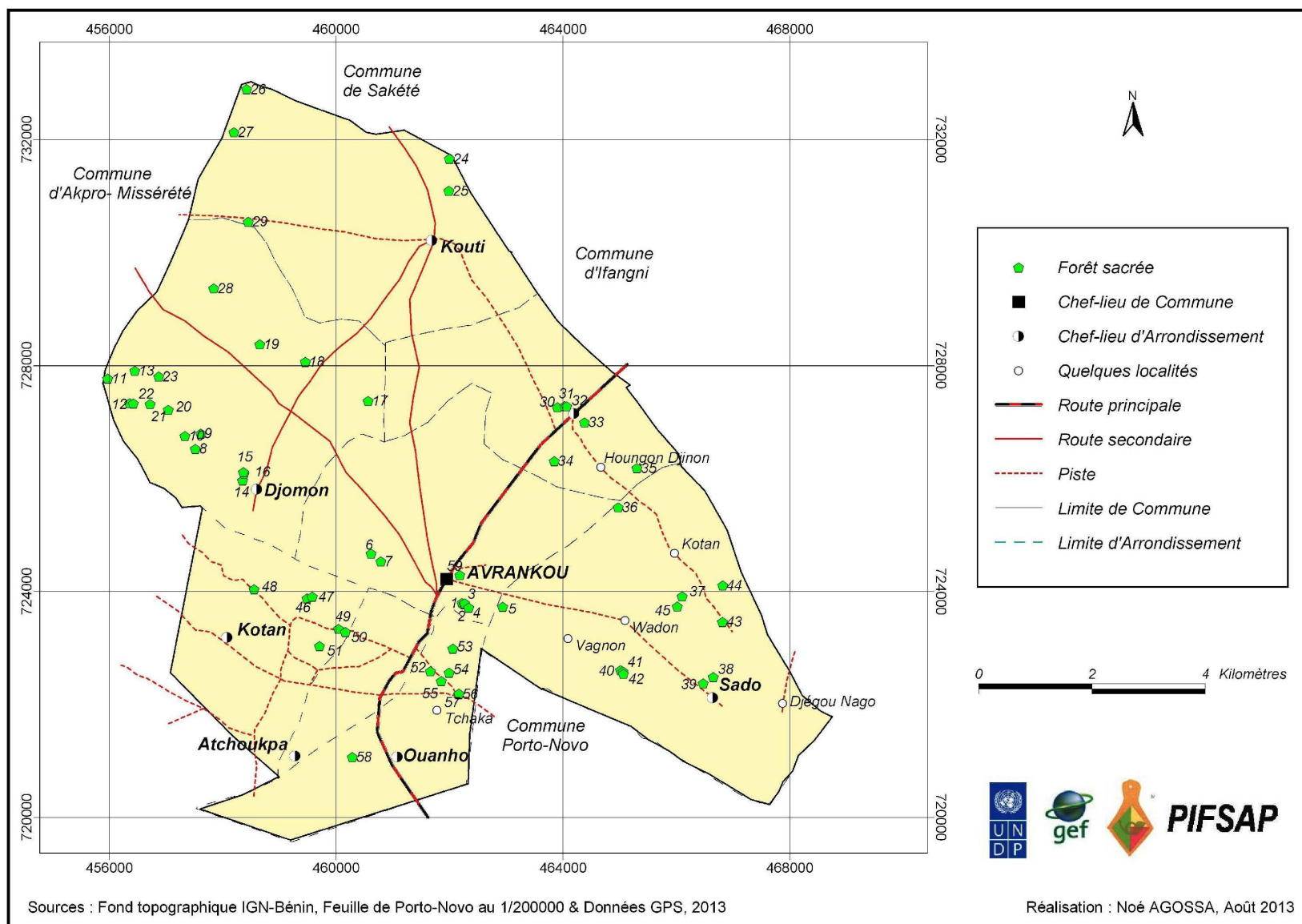

Figure 6: Forêts sacrées dans la commune d'Avrankou

#### 4.1.10- Le répertoire de la Commune d'Avrankou

N°	Localité Quartier Village	Arrondis- sement	Nom de la forêt	X	Y	Superficie estimée par les dignitaires (ha)	Essences caractéristiques
1	Kogbome	Avrankou	Loukou-Zoun	0462222	0723796	0,08	-
2	Kogbome	Avrankou	Tolègba	0462254	0723776	0,005	<i>Cola gigantea</i>
3	Kogbome	Avrankou	Toli	0462267	0723791	0,005	<i>Cola gigantea</i>
4	Kogbome	Avrankou	Oro-Zoun	0462338	0723715	0,15	<i>Triplochiton scleroxylon</i> <i>Acacia auriculiformis</i> <i>Cola gigantea</i>
5	Avaligbo	Avrankou	Houéto- Houandji	0462935	0723733	0,2	-
6	Latchè	Avrankou	Oro-Zoun	0460617	0724671	0,6	<i>Triplochiton scleroxylon</i> <i>Cola gigantea</i> <i>Milicia excelsa</i>
7	Latchè	Avrankou	Zoungaa Aton	0460788	0724531	7	<i>Triplochiton scleroxylon</i> <i>Cola gigantea</i> <i>Milicia excelsa</i>
8	Bokoussou	Djomon	Oro-Zoun	0457516	0726525	0,5	<i>Cola gigantea</i> <i>Acacia auriculiformis</i>
9	Bokoussou	Djomon	Lokoga-Zoun	0457610	0726795	0,075	-
10	Bokoussou	Djomon	Hla-Zoun	0457332	0726754	0,5	<i>Cola gigantea</i> <i>Milicia excelsa</i>
11	Houéli	Djomon	Oro-Zoun	0455970	0727770	1,5	<i>Triplochiton scleroxylon</i>
12	Houéli	Djomon	Djèholou-Zoun	0456359	0727332	0,5	<i>Cola gigantea</i>
13	Houéli	Djomon	Sakpata Zounmè	0456449	0727909	1	<i>Newbouldia leavis</i>
14	Djomon Centre	Djomon	Djowamon- Zoun	0458351	0725964	2	<i>Bambusa vulgaris</i> <i>Artocarpus communis</i>
15	Djomon Centre	Djomon	Sazounmè	0458372	0726089	2	<i>Artocarpus communis</i> <i>Khaya senegalensis</i>
16	Djomon Centre	Djomon	Abikou-Zoun	0458362	0726113	3	<i>Artocarpus communis</i>
17	Gbodjè	Djomon	Oro-Zoun	0460565	0727374	3	<i>Milicia excelsa</i>
18	Gbétchou	Djomon	So-Zoun	0459455	0728065	0,5	<i>Bambusa vulgaris</i>
19	Gbétchou	Djomon	Oro-Zoun Aligammè	0458653	0728375	0,75	<i>Milicia excels</i> <i>Acacia auriculiformis</i> <i>Lecaniodiscus</i> <i>cupanioides</i>
20	Damè- Kpossou	Djomon	Tolili-Zoun	0457036	0727214	0,05	-
21	Damè- Kpossou	Djomon	Gnlanwè-Zoun	0456720	0727316	0,5	<i>Milicia excelsa</i>
22	Damè- Kpossou	Djomon	Djèholou-Zoun	0456425	0727328	0,5	<i>Cola gigantea</i>
23	Damè- Kpossou	Djomon	Aylo-Zoun	0456869	0727803	0,05	<i>Ficus thonningii</i>
24	Kouti-karo	Kouty	Dogba (Houngloto)	0461996	0731661	0,75	<i>Acacia auriculiformis</i>
25	Kouti-karo	Kouty	Oro-Zoun	0461986	0731091	2	<i>Milicia excels</i> <i>Celtis midbraedii</i> <i>Cola gigantea</i>
26	Gbagla Gafan	Kouty	Dassa-Zoun	0458422	0732891	1	<i>Milicia excelsa</i> <i>Newbouldia leavis</i>
27	Gbagla Gafan	Kouty	Tolili-Zoun	0458196	0732130	1	<i>Cola gigantea</i>

28	Gbagla Gafan	Kouty	Gouti	0457841	0729364	0,05	-
29	Gbagla Gafan	Kouty	Oro-Zoun	0458452	0730544	1,5	-
30	Gbozounmè	Gbozounmè	Oro-Zoun	0463903	0727260	0,5	<i>Ficus thonningii</i> <i>Milicia excelsa</i> <i>Cola gigantea</i>
31	Gbozounmè	Gbozounmè	Ogou-Zoun	0464029	0727280	1	<i>Ficus thonningii</i> <i>Cola gigantea</i>
32	Gbozounmè	Gbozounmè	Kpovo-Zoun et Koudavo-Zoun	0464064	0727279	0,5	<i>Ficus thonningii</i> <i>Cola gigantea</i> <i>Milicia excelsa</i>
33	Gbozounmè	Gbozounmè	Kpognon-Zoun	0464379	0726994	0,5	<i>Cola gigantea</i>
34	Gbozounmè	Gbozounmè	Setoko-Zoun	0463845	0726307	1	-
35	Houngon	Gbozounmè	Aylo-Zoun	0465304	0726183	0,5	-
36	Houngon	Gbozounmè	Oro-Zoun	0464977	0725490	0,5	<i>Cola gigantea</i> <i>Triplochiton scleroxylon</i>
37	Kotan	Sado	Sègbè-Zoun	0466103	0723912	0,5	-
38	Sado	Sado	Founté-Zoun	0466649	0722484	0,15	<i>Cola gigantea</i>
39	Sado	Sado	Dangbé-Zoun	0466475	0722374	0,1	<i>Cola gigantea</i>
40	Wamon	Sado	Oro-Zoun	0465017	0722606	0,90	<i>Milicia excelsa</i> <i>Cola gigantea</i> <i>Ceiba pentandra</i>
41	Wamon	Sado	Djoholou-Zoun	0465062	0722581	0,05	<i>Cola gigantea</i> <i>Triplochiton scleroxylon</i>
42	Wamon	Sado	Doudoua-Zoun	0465068	0722542	0,1	<i>Cola gigantea</i>
43	Katé Kliko	Sado	Bokohounmè	0466815	0723463	0,0125	-
44	Katé Kliko	Sado	Oro-Zoun	0466817	0724106	0,5	-
45	Katé Kliko	Sado	Sé-Zoun	0466018	0723737	0,0210	<i>Milicia excelsa</i>
46	Vodénou	Atchou- kpa	Egoun-Zoun	0459489	0723877	0,05	-
47	Vodénou	Atchou- kpa	Atchoukpa-Zoun	0459577	0723908	1,5	<i>Cola gigantea</i> <i>Milicia excelsa</i>
48	Tokpa-houngodo	Atchou- kpa	Watchinou-gan	0458552	0724042	1	-
49	Zoungù Avaligbo	Ouanho	Zoungùgbé	0460041	0723338	0,1	<i>Cola gigantea</i>
50	Zoungù Avaligbo	Ouanho	Togbahoun	0460163	0723281	0,05	<i>Acacia auriculiformis</i>
51	Zoungù Avaligbo	Ouanho	Oro-Zoun	0459706	0723036	0,1	<i>Ficus thonningii</i> <i>Hura crepitans</i>
52	Tchakla	Ouanho	Zodjè	0461661	0722586	0,08	<i>Raphia hookeri</i>
53	Tchakla	Ouanho	Zèkpon	0462058	0722990	0,06	<i>Raphia sudanica</i> , <i>Bambusa vulgaris</i> ,
54	Ouanho	Ouanho	Ahouanga	0461990	0722564	0,08	<i>Bambusa vulgaris</i> , <i>Hyssopus officinalis</i>
55	Ouanho	Ouanho	Ogou	0461854	0722414	0,25	-
56	Ouanho	Ouanho	Datin zoun	0462161	0722181	0,25	<i>Hyssopus officinalis</i> , <i>Kola nitida</i> , <i>Milicia excelsa</i> , <i>Ceiba pentandra</i>
57	Gbakpo	Ouanho	Aylo zoun	0462165	0722193	0,14	<i>Bambusa vulgaris</i> , <i>Hyssopus officinalis</i>
58	Gbakpo	Ouanho	Gbeto zoun	0460287	0721069	0,25	<i>Triplochiton scleroxylon</i> , <i>Hyssopus officinalis</i> , <i>Milicia excelsa</i> , <i>Cola gigantea</i>
59	Sèdjè	Avrankou	Tolili	0462181	0724290	0,05	<i>Hyssopus officinalis</i> , <i>Jatropha gossypifolia</i>

59 forêts sacrées ont été recensées dans la commune d'Avrankou, contre 48 en 1998.

#### 4.1.11- Cartographie des forêts sacrées dans la Commune de Bonou

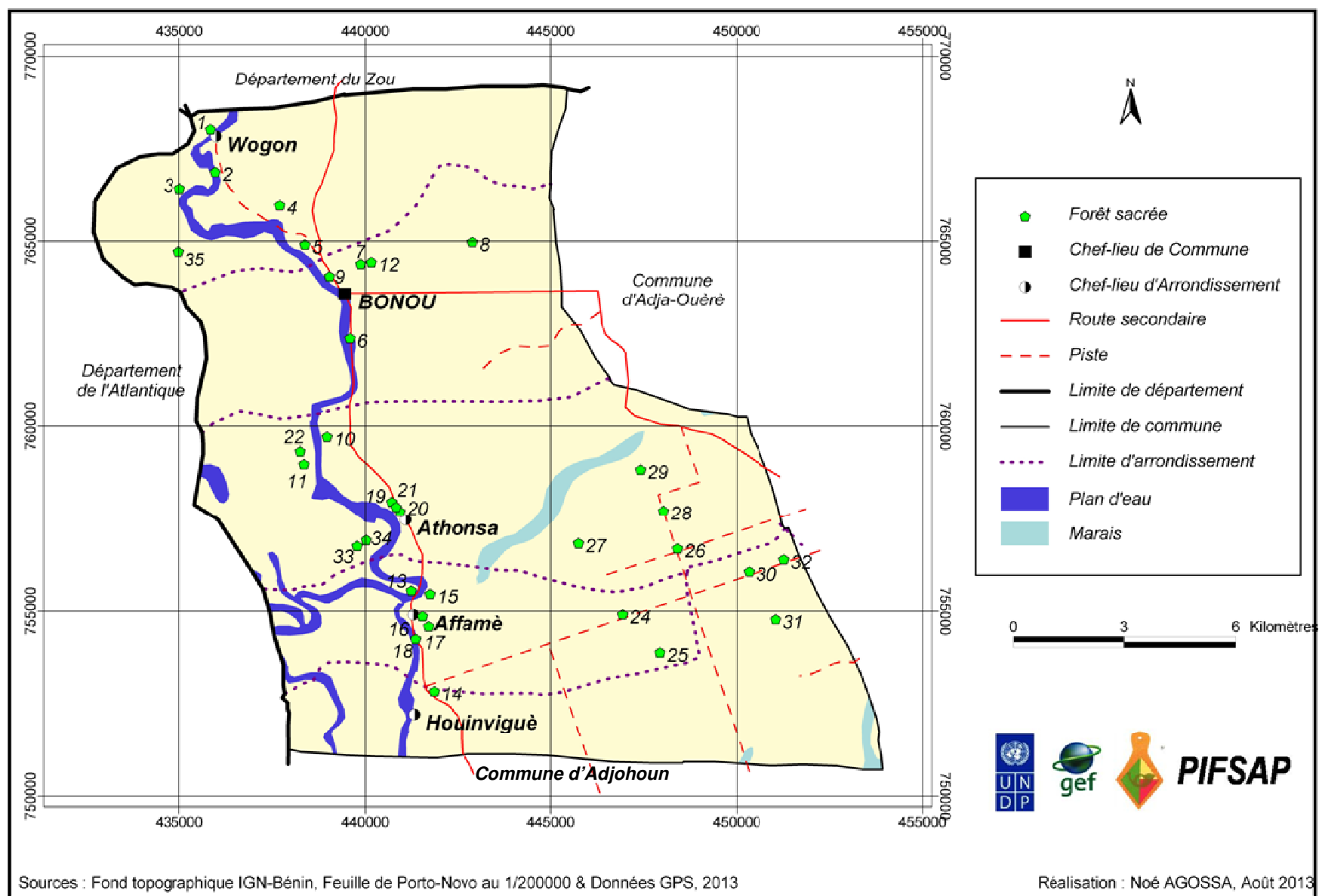

Figure 7 : Forêts sacrées dans la Commune de Bonou



#### 4.1.12- Le répertoire de la Commune de Bonou

N°	Localité/ Quartier Village	Arrondis- sement	Nom de la forêt	X	Y	Superficie estimée par les dignitaires (ha)	Essences caractéristiques
1	Damè-centre	Damè- Wogon	Orozoun	435847	768003	0,75	<i>Spathodeas campanulata</i> <i>Cola millenii</i> <i>Albizia adianthifolia</i> <i>Antiaris toxicaria</i>
2	Avlankanmê 1	Damè- Wogon	Orozoun	435977	766858	0,50	<i>Celtis integrifolia</i> <i>Antiaris toxicaria</i> <i>Pouteria alnifolia</i>
3	Avlankanmê 2	Damè- Wogon	Babayakézoun	435015	766408	3	<i>Pouteria alnifolia</i> <i>Triplochiton scleroxylon</i>
4	Ahouanzonmè	Damè- Wogon	Orozoun	437706	765965	0,5	<i>Albizia adianthifolia</i> <i>Acacia auriculiformis</i>
5	Assrossa- lozoungo	Damè- Wogon	Orozoun	438384	764907	0,75	<i>Albizia adianthifolia</i> <i>Daniellia oliveri</i> <i>Triplochiton scleroxylon</i>
6	Atchabita	Bonou	Orozoun	439590	762360	2,5	<i>Pleioceras barteri</i> <i>Pouteria alnifolia</i> <i>Tetrapleura tetraptera</i>
7	Sêdjè	Bonou	Aïzanzoun	439874	764382	2	<i>Albizia adianthifolia</i> <i>Azzeria africana</i> <i>Milicia excelsa</i>
8	Gbêvozoungo	Bonou	Gbêvozoun	442901	764975	350	<i>Milicia excelsa</i> <i>Triplochiton scleroxylon</i> <i>Antiaris toxicaria</i> <i>Pouteria alnifolia</i> <i>Albizia adianthifolia</i>
9	Ahitonou	Bonou	Orozoun	439039	764053	1,5	<i>Acacia auriculiformis</i> <i>Pouteria alnifolia</i>
10	Gboa	Atchonsa	Orozoun	438976	759718	2	-
11	Gbindokou- gboawo	Atchonsa	Gbindozoun	438355	758976	4	<i>Acacia auriculiformis</i>
12	Bonou-centre	BONOU	Adizounmè	440163	764433	0,5	<i>Albizia adianthifolia</i> <i>Antiaris toxicaria</i> <i>Cola millenii</i>
13	Agbosso	Affamè	Aïzanzoun	441236	755551	0,75	<i>Bridelia ferruginea</i> <i>Albizia adianthifolia</i> <i>Albizia zygia</i> <i>Acacia auriculiformis</i>
14	Abéokouta	Affamè	Ganman- toulizoun	441853	752845	0,5	<i>Trichilia monadelpha</i> <i>Cola millenii</i>
15	Zoukou 2	Affamè	Orozoun	441740	755459	1,5	<i>Antiaris toxicaria</i>
16	Dasso	Affamè	Sèkomènouzo un	441539	754867	0,5	<i>Albizia zygia</i>
17	Zoukou1	Affamè	Orozoun	441699	754594	0,75	<i>Trichilia monadelpha</i> <i>Lecaniodiscus cupanioides</i> <i>Acacia auriculiformis</i> <i>Antiaris toxicaria</i>
18	Zoukou	Affamè	Orozoun	441351	754252	0,5	<i>Anthocleista vagelii</i> <i>Bambusa vulgaris</i> <i>Artocarpus communis</i>
19	Dogba	Atchonsa	Soligbozoun	440714	757953	16	<i>Albizia zygia</i> <i>Albizia adianthifolia</i> <i>Ceiba pentandra</i>

							<i>Milicia excelsa</i>
20	Dogba	Atchonsa	Djogbèmèkou zoun	440927	757696	10	<i>Albizia zygia</i>
21	Atchonsa- centre	Atchonsa	Orozoun	440826	757818	3	<i>Albizia zygia</i>
22	Gboawo	Atchonsa	Lokouassalazo un	438254	759317	15	<i>Milicia excelsa</i> <i>Manilkara multinervis</i> <i>Triplochiton scleroxylon</i>
23	Gboawo	Atchonsa	Bahonzoun	438355	758976	200	<i>Mitragyna inermis</i> <i>Dialium guineense</i> <i>Manilkara multinervis</i>
24	Adido	Houinvigue	Ouétélozoun	446932	754915	0,5	<i>Albizia zygia</i> <i>Zanthoxylum</i> <i>zanthoxyloides</i> <i>Saccharum officinarum</i> <i>Newbouldia leavis</i>
25	Adido	Houinvigue	Dankonzoun	447933	753888	0,25	<i>Milicia excelsa</i> <i>Albizia zygia</i> <i>Zanthoxylum</i> <i>zanthoxyloides</i> <i>Antiaris toxicaria</i>
26	Adido	Houinvigue	Akililaga- lozoun	448402	756690	0,75	<i>Albizia zygia</i> <i>Triplochiton scleroxylon</i>
27	Adido	Houinvigue	Ouétélozoun	445751	756831	0,5	<i>Antiaris toxicaria</i> <i>Zanthoxylum</i> <i>zanthoxyloides</i> <i>Dichapetalum</i> <i>madagascariensis</i> <i>Albizia zygia</i> <i>Saccharum officinarum</i>
28	Adido	Houinvigue	Akidéhoué	448029	757712	0,25	-
29	Attankpê	Houinvigue	Houkangnizo un	447411	758828	0,75	<i>Albizia zygia</i> <i>Antiaris toxicaria</i>
30	Attankpê	Houinvigue	Parcelle Djossou	450328	756063	0,5	<i>Albizia zygia</i> <i>Antiaris toxicaria</i> <i>Lecaniodiscus cupanioides</i> <i>Bambusa vulgaris</i> <i>Triplochiton scleroxylon</i>
31	Attankpê	Houinvigue	Orozoun	451062	754782	0,25	<i>Acacia auriculiformis</i> <i>Triplochiton scleroxylon</i> <i>Zanthoxylum</i> <i>zanthoxyloides</i>
32	Attankpê	Houinvigue	Igbo oro	451284	756392	0,25	<i>Albizia zygia</i> <i>Acacia auriculiformis</i> <i>Antiaris toxicaria</i> <i>Cussonia arborea</i>
33	Atchonsa- centre	Atchonsa	Lozoun	439780	756759	0,75	<i>Dialium guineense</i> <i>Cynometra megalophylla</i> <i>Sterculia tragacantha</i>
34	Soligbo	Atchonsa	Koudjezoun	440023	756915	0,75	<i>Lycopodiella cernua</i>
35	Gnanhouizoun mè	Damè- Wogon	Gnanhouizoun	434989	764715	7	<i>Azelia Africana</i> <i>Zanthoxylum</i> <i>zanthoxyloides</i>

35 forêts sacrées ont été recensées dans la commune de Bonou, contre 29 forêts sacrées en 1998.

#### 4.1.13- Cartographie des forêts sacrées dans la Commune de Dangbo

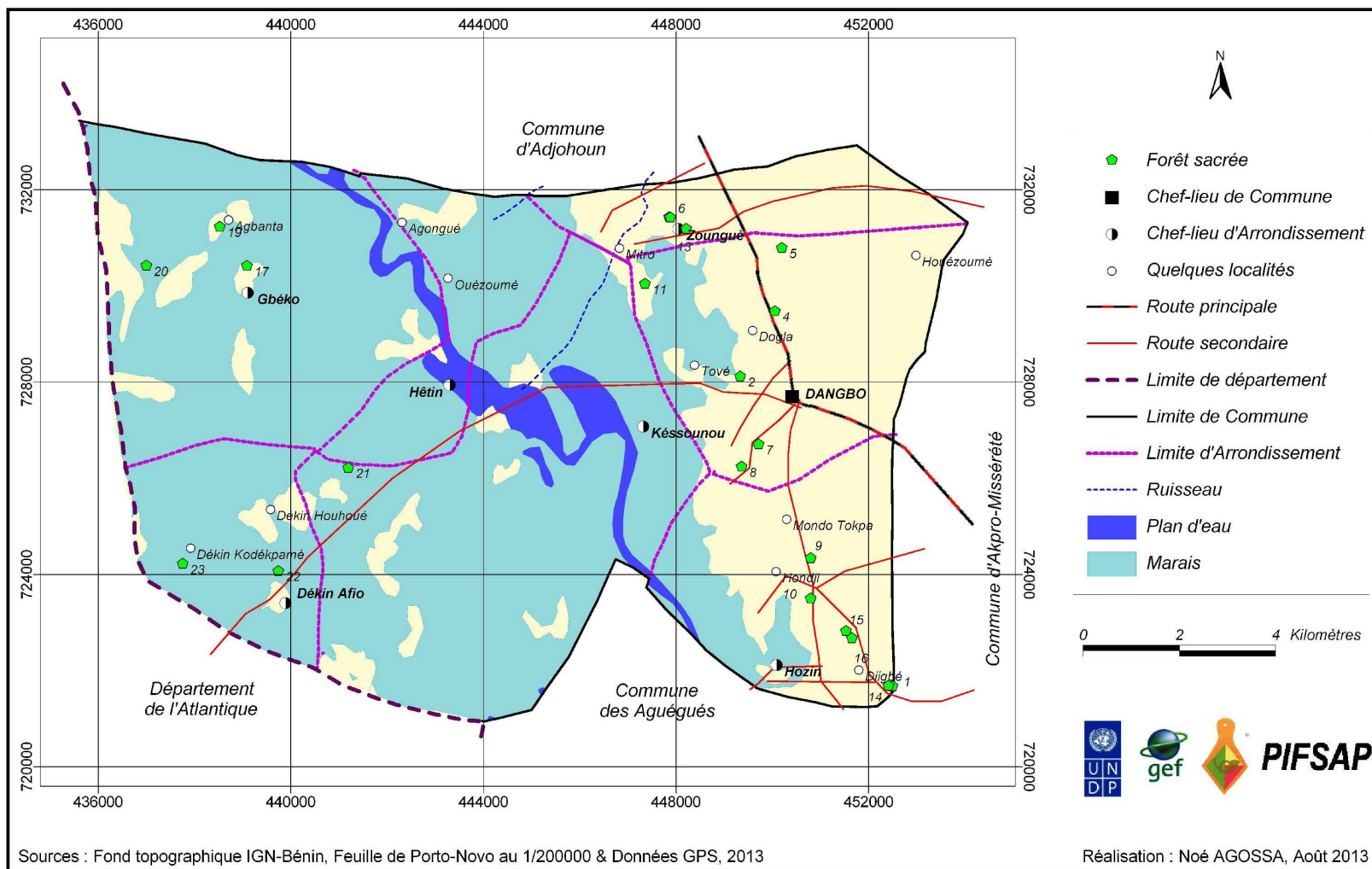

Figure 8: Forêts sacrées dans la commune de Dangbo

#### 4.1.14- Le répertoire de la Commune de Dangbo

N°	Localité Quartier Village	Arrondis- sement	Nom de la forêt	X	Y	Superficie estimée par les dignitaires (ha)	Essences caractéristiques
1	Vakon Adanhoun Affandji	Hozin	Wanzoun	0452496	0721686	2	<i>Acacia auriculiformis</i> <i>Elaeis guineensis</i>
2	Dangbo-Ke	Dangbo	Siligbozoun	0449331	0728124	2	<i>Cola grandifoliolia,</i> <i>Ceiba pentadra,</i> <i>Elaeis guineensis</i> <i>Albizia zygia</i>
3	Dangbo-Ke	Dangbo	Houéssiozoun	0449591	0757920	1	<i>Ceiba pentadra,</i> <i>Antiaris toxicaria,</i> <i>Cola grandifoliolia</i> <i>Ficus exasperata</i>
4	Dogla	Dangbo	Datinzoun	0450050	0729482	2	<i>Albizia zygia,</i> <i>Cola grandifolia</i> <i>Antiaris toxicaria</i> <i>Dialium guineense,</i>
5	Dogla	Dangbo	Kolèkotan	0450193	0730797	2	<i>Elaeis guineensis</i> <i>Cola grandifolia,</i> <i>Dialium guineense,</i> <i>Antiaris toxicaria</i>
6	Zoungue- Centre	Zounguè	Orozoun	0447857	0731437	0,50	<i>Bambusa vulgaris</i> <i>Ficus exasperate,</i> <i>Bligia sapenda,</i> <i>Cola nitida</i>
7	Mondo- Tokpa Sodji	Dangbo	Saazoun ou Mouzoun	0449710	0726715	1,5	<i>Ceiba pentadra,</i> <i>Cola grandifolia</i>
8	Mondo- Tokpa Houêto	Dangbo	Hêlozoun	0449361	0726248	0,50	<i>Antiaris toxicaria,</i> <i>Albizia zygia</i> <i>Uapaca togoensis,</i> <i>Celtis africana</i>
9	Akpame Avitigon	Hozin	Lokozounon	0450796	0724348	0,50	<i>Cola grandifolia</i> <i>Albizia zygia,</i> <i>Bombax costatum,</i> <i>Ceiba pentadra,</i> <i>Elaeis guineensis</i>
10	Akpame Zounme	Hozin	Silikozen	0450796	0723511	2	<i>Cola grandifolia</i> <i>Milicia exelsa,</i> <i>Antiaris toxicaria,</i> <i>Albizia zygia</i>
11	Mitro	Zounguè	Ninzoun	0447353	0730050	0,03	<i>Antiaris africana,</i> <i>Chrisophillum albidum,</i> <i>Elaeis guineensis,</i> <i>Cola grandifolia,</i>
12	Zounguè	Zounguè	Oro-zoun	0447881	0731429	0,5	<i>Chrisophillum albidum,</i> <i>Blygia sapinda, ,</i> <i>Ficus exasperate,</i> <i>Coco nisufera</i>
13	Zounguè	Zounguè	Tovodoun- zoun	0448210	0731194	0,625	<i>Elaeis guineensis,</i> <i>Pitelia alnifolia,</i> <i>Combretum sp, Bacteria sp,</i>
14	Djigbé- lake	Hozin	Wanzoun	0452408	0721695	1	<i>Acacia auriculiformis,</i> <i>Elaeis guineensis,</i> <i>albizia lebec,</i>

15	Djigbé-Houngon	Hozin	Kpotanzoun	0451530	0722831	0,75	<i>Elaeis guineensis</i> <i>Acacia auriculiformis</i>
16	Djigbé-Houngon	Hozin	Gou-Zoun	0451652	0722685	0,25	<i>Cola grandifolia</i> , <i>Elaeis guineensis</i> <i>Celtis africana</i> <i>Bateria nigrifolia</i>
17	Gbèko-Samme	Gbèko	Datinzoun	0439089	0730423	0,03	<i>Cola grandifolia</i> , <i>Antiaris africana</i> , <i>Ficus sp</i> , <i>Poutelia alnifolia</i> , <i>Celtis africana</i>
18	Gbèko Agonsa-Dekangbo	Gbèko	Vèdjèzoun	0438893	07729245	4,5	<i>Cola grandifolia</i> , <i>Celtis africana</i> , <i>Antiaris africana</i> , <i>Bombax costatum</i> , <i>Poutelia alnifolia</i>
19	Agbanta Tokpa	Gbèko	Gueto	0438526	0731239	3	<i>Cola grandifolia</i> , <i>Celtis africana</i> , <i>Antiaris africana</i> , <i>Ficus esalsperata</i> , <i>Bombax costatum</i>
20	Agbanta	Gbèko	Nounizoun	0436999	0730428	8	<i>Albizia zygia</i> , <i>Elaeis guineensis</i> , <i>Bacteria</i> , <i>rovofoia</i> , <i>Lanea acida</i>
21	Dekin-Afio	Dekin	Kpassèzoun	0441192	0726226	12	<i>Celtis africana</i> , <i>Bombax costatum</i> , <i>Antiaris africana</i> , <i>Elaeis guineensis</i> , <i>Albizia zygia</i>
22	Dekin-Afio	Dekin	Likezoun	0439741	0724079	0,05	<i>Celtis africana</i> , <i>Cola grandifolia</i> , <i>albizia zygia</i>
23	Dekin-Afio	Dekin	Sègbozoun	0437755	0724229	0,75	<i>Celtis africana</i> , <i>Elaeis guineensis</i> , <i>Cola grandifolia</i> <i>Antiaris africana</i>

La commune de Dangbo compte 23 forêts sacrées recensées sur 9 forêts sacrées en 1998.

#### 4.1.15- Cartographie des forêts sacrées dans la Commune de Porto-Novo

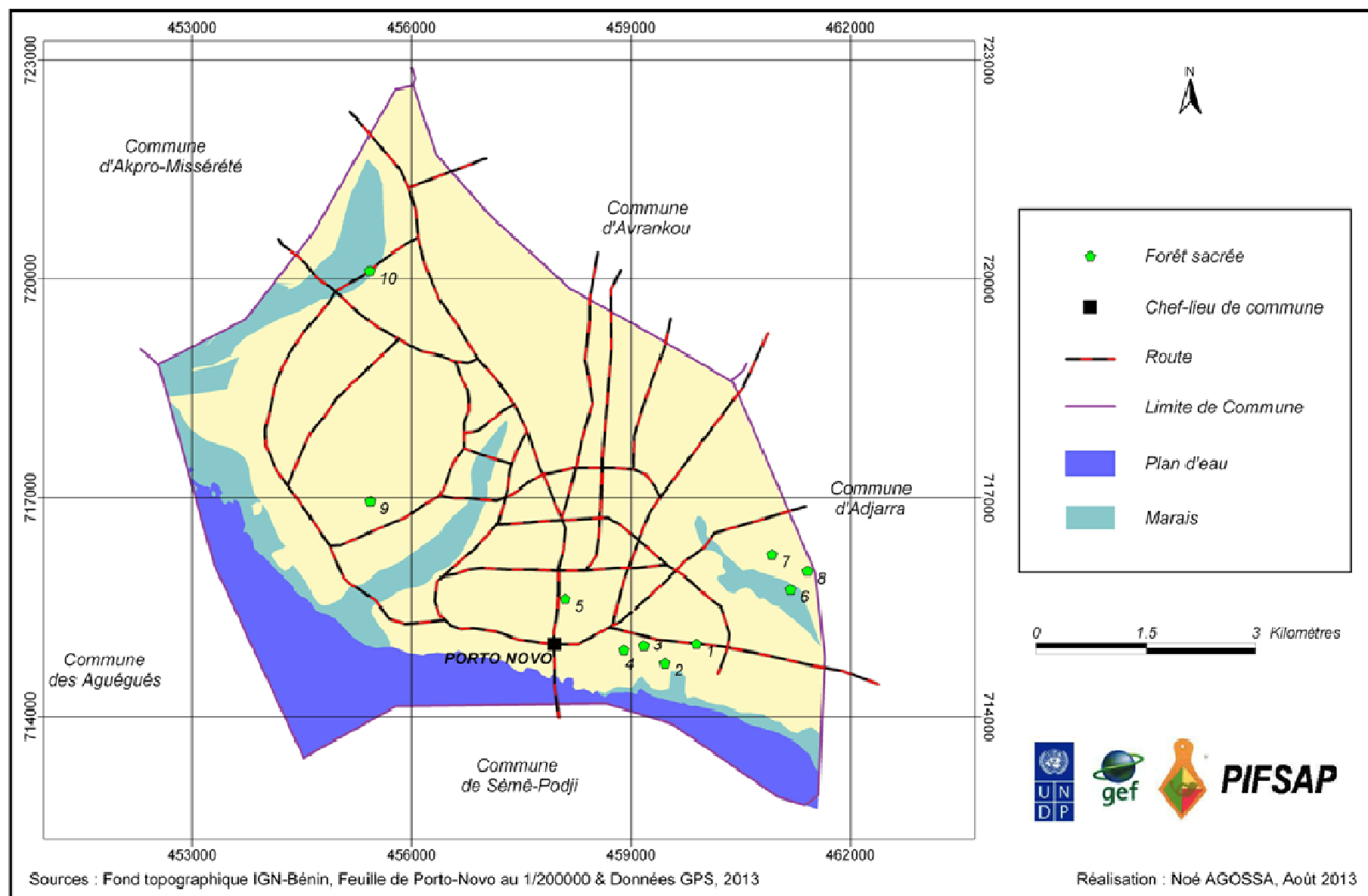

Figure 9 : Forêts sacrées dans la Commune de Porto-Novo

#### 4.1.16- Le répertoire de la Commune de Porto-Novo

N°	Localité Quartier Village	Arrondis- sement	Nom de la forêt	X	Y	Superficie estimée par les dignitaires (ha)	Essences caractéristiques
1	Gbekon	1 <sup>er</sup>	Domaine sacré de Vodoun YEDEME	0459894	0714998	2	<i>Ceiba pentadra</i>
2	Accron	1 <sup>er</sup>	Abèzanzoun	0459462	0714735	5	<i>Arthocarpus heterophila</i>
3	Houeyogbe	1 <sup>er</sup>	Djègbèzoun	0459171	0714975	0,2	<i>Milicia exelsa</i>
4	Gbedji- Honsekome	1 <sup>er</sup>	Honsèzoun	0458901	0714914	3	<i>Cola grandifolia</i>
5	Gbelokome	2 <sup>e</sup>	Gbèlokozoun	0458098	0715615	0,01	<i>Milicia exelsa</i>
6	Agbokou	2 <sup>e</sup>	Zoun-Aladé	0461177	0715746	1	<i>Ura crepitens Bombax costatum</i>
7	Zounkpa	2 <sup>e</sup>	Zounkpa	0460928	0716224	0,50	<i>Terminalia superba</i>
8	Zounkpa	2 <sup>e</sup>	Igbo-Agan	0461411	0715997	0,28	<i>Elaeis guineensis</i>
9	Tokpota2	5 <sup>e</sup>	Tokpota Davo	0455438	0716954	1	<i>Dialium guineense Leucaniodiscus</i>
10	Dowa	5 <sup>e</sup>	Dowa-Doudou Azoungo	0455427	0720110	0,75	<i>Albizia lebec Albizia zygia</i>

10 forêts sacrées sont collectées dans la commune de Porto-Novo contre zéro (0) en 1998.

#### 4.1.17- Cartographie des forêts sacrées dans la Commune de Sèmè-Podji

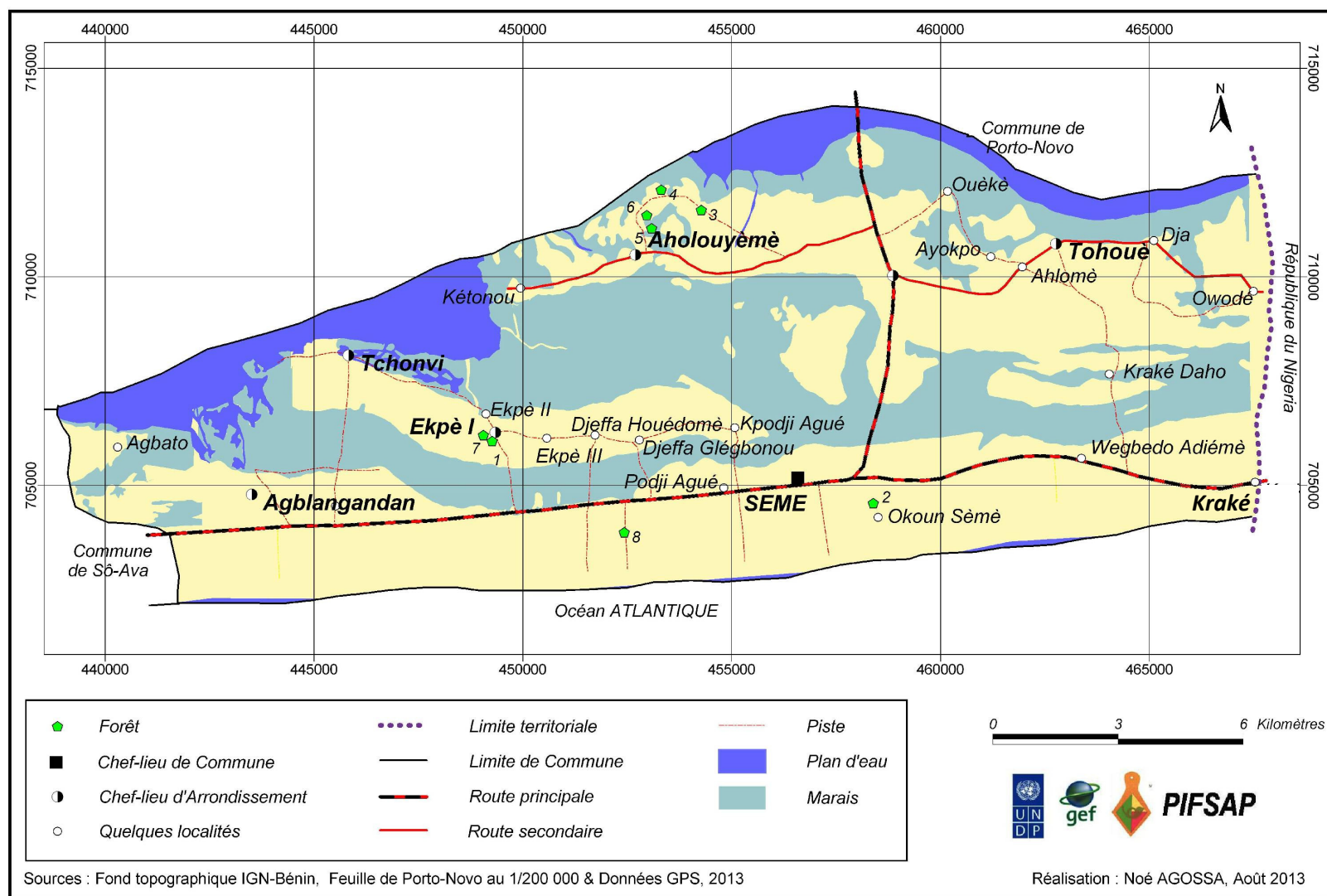

Figure 10 : Forêts sacrées dans la commune Sèmè-Podji



#### 4.1.18- Le répertoire de la Commune de Sèmè-Podji

N°	Localité Quartier Village	Arrondis- sement	Nom de la forêt	X	Y	Superficie estimée par les dignitaires (ha)	Essences caractéristiques
1	Ekpè1	Ekpè	Olègbé	449268	706060	0,1	<i>Acacia auriculiformis</i> <i>Hyssopus officinalis</i>
2	OKoun Sèmè	Sèmè-Podji	Kpokpo-Zoun	458391	704574	0,075	<i>Acacia auriculiformis</i>
3	Tori-Agonsa	Aholouyèmè	Houè-Zoun	454275	711596	0,2	<i>Cola millenii</i>
4	Goho	Aholouyèmè	Houngbo	453315	712082	0,2	<i>Newbouldia leavis</i>
5	Goho	Aholouyèmè	Forêt de Sahononko	453083	711162	0,1	<i>Acacia auriculiformis</i>
6	Goho	Aholouyèmè	Lieu Sacrée de Gbèko	452968	711471	0,1	<i>Newbouldia leavis</i>
7	Ekpè	Ekpè 1	Adanvègbémè	449054	706203	-----	-----
8	Ekpè	Djèffa plage	Houtossi	452429	703875	0,0400	<i>Eucalyptus camaldulensis,</i> <i>Acacia auriculiformis</i>

8 forêts sacrées sont collectées dans la commune de Sèmè-Podji contre 7 en 1998.

## 4.2 Le Département du Plateau

### 4.2.1 Cartographie des forêts sacrées de la Commune d'Adja-Ouèrè

127 forêts sacrées ont été recensées dans la commune d'Adja Ouèrè. Ces forêts sont plus ou moins réparties de façon homogène dans les différents arrondissements. Par contre, dans l'arrondissement de Massè le nombre de forêts est moins élevé.

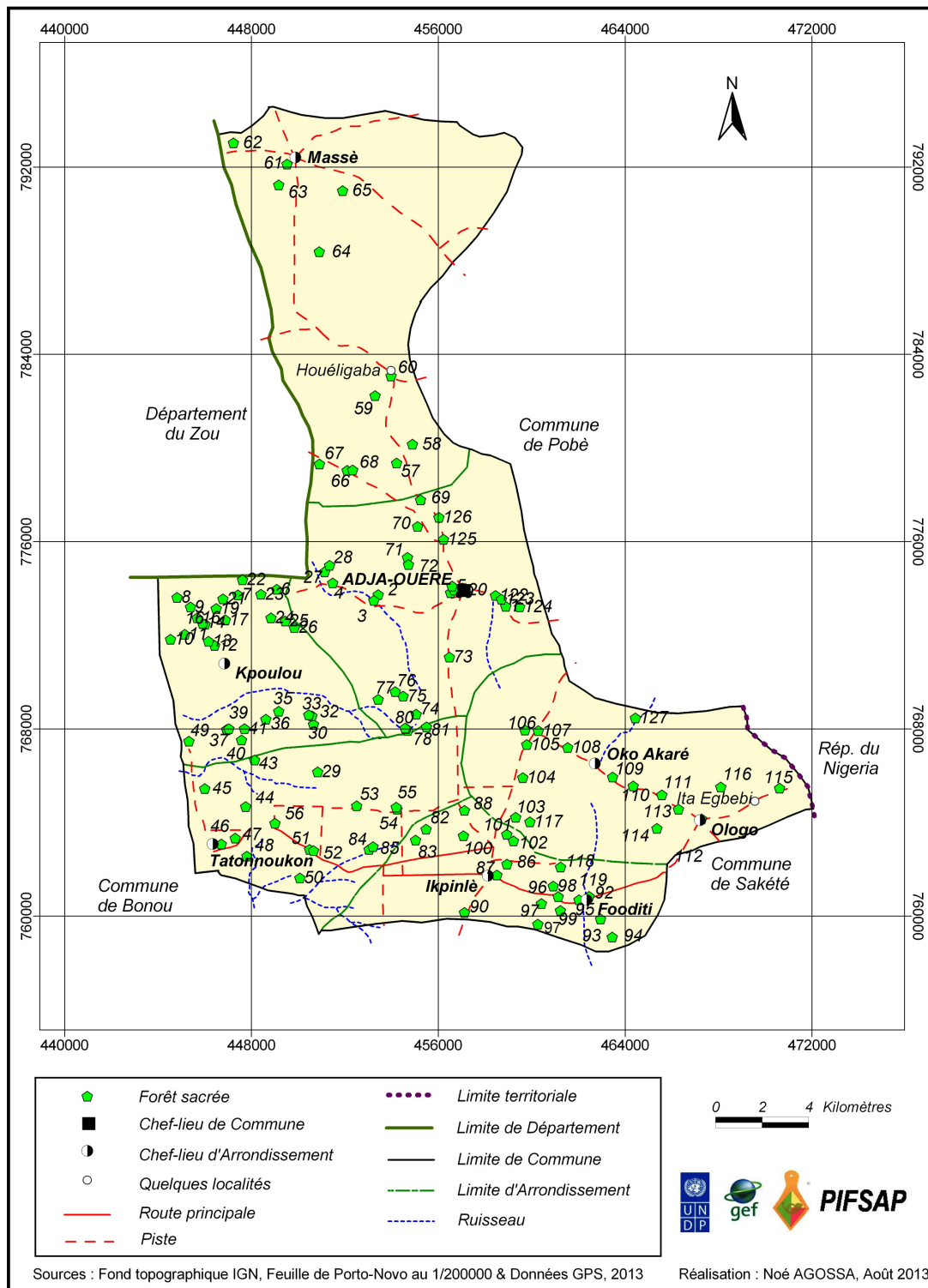

#### 4.2.2 Le répertoire de la Commune d'Adja-Ouèrè

N°	Localité Quartier Village	Arrondissement	Nom de la forêt	X	Y	Superficie estimée par les dignitaires (ha)	Essences caractéristiques
1	Ichèdè	Adja-Ouèrè	Igbo-ogou, Gboigbo-oro	458888	773233	2	<i>Khaya senegalensis</i> <i>Triplochiton scleroxylon.</i> <i>Morinda lucida</i>
2	Ichèdè	Adja-Ouèrè	Igbo-atchè	453428	773729	1,5	<i>Khaya senegalensis,</i> <i>Triplochiton scleroxylon</i> <i>Morinda lucida</i>
3	Gbahouété	Adja-Ouèrè	Odako-zoun	453236	773481	6	<i>Milicia excelsa;</i> <i>Triplochiton scleroxylon</i>
4	Gbahouété	Adja-Ouèrè	Igbo-oro	451481	774232	1,5	<i>Cassia seamea seamea;</i> <i>Bambusa vulgaris</i> <i>Triplochiton scleroxylon ;</i> <i>Ceiba pentandra</i>
5	Gbahouété	Adja-Ouèrè	Tégbéssou-zoun	456591	774094	5	<i>Milicia excelsa;</i> <i>Ceiba pentandra</i>
6	Obèkè- ouèrè	Adja-Ouèrè	Igbo-oro	449081	773956	0,5	<i>Cassia seamea; Milicia</i> <i>excelsa; Dialium guineens</i>
7	Obèkè- ouèrè	Adja-Ouèrè	Igbo-oro	447424	773724	1	<i>Cassia seamea</i> <i>Milicia exlcesa; Cola</i> <i>gigantea</i>
8	Obèkè- ouèrè	Adja-Ouèrè	Igbo-oro	444816	773615	1,5	<i>Eleas guineensis,</i> <i>Ceiba pentandra</i> <i>Celtis africana midbraedii</i> <i>Dialium guineensis</i> <i>Triplochiton scleroxylon</i>
9	Obèkè- ouèrè	Adja-Ouèrè	Igbo-abikou	445388	773203	0,5	<i>Triplochiton sleroxylon</i>
10	Obèkè- ouèrè	Adja-Ouèrè	Igbo-abikou	444533	771826	0,5	<i>Acassia auriculiformis;</i> <i>Dialium guineense</i>
11	Obèkè- ouèrè	Adja-Ouèrè	Igbo-omolou	445141	772041	0,25	<i>Acassia auriculiformis;</i> <i>Cassia seamea;</i> <i>Triplochiton sleroxylon</i>
12	Toffo	Adja-Ouèrè	Igbo-oro	446419	771567	1,5	<i>Triplochiton scleroxylon ;</i> <i>Acassia auriculiformis ;</i> <i>Leuceana leucocephara</i>
13	Dogbo	Adja-Ouèrè	Igbo-oro	446160	771742,	1	<i>Azadirachta indica ;</i> <i>Eleas guinneensis;</i> <i>Leuceana leucocephara</i>
14	Dogbo	Adja-Ouèrè	Igbo-oro	446015	772470	1	<i>Triplochiton scleroxylon ;</i> <i>Cassia seamea;</i> <i>Leuceana leucocephara ;</i> <i>Eleas guinneensis ;</i> <i>Morinda lucida</i>
15	Dogbo	Adja-Ouèrè	Igbo-abikou	445917	772493	0,5	<i>Lophera alata ;</i> <i>Triplochiton sleroxylon ;</i> <i>Eleas guinneensis</i> <i>Azadirachta indica</i>
16	Dogbo Kounocho	Adja-Ouèrè	Igbo-abikou	445681	772737	0,75	<i>Bambusa vulgaris ; Cassia</i> <i>seamea; Morinda lucida</i>
17	Dogbo Kounocho	Adja-Ouèrè	Olo-zoun	446875	772649	1,5	<i>Morinda lucida ;</i> <i>Dialium guineense</i>
18	EGBE	Adja-Ouèrè	Igbo-oro	446880	772651	0,5	<i>Azadirachta indica</i>

	Ichadé						<i>Morinda lucida ; Dialium guineensis</i>
19	Houéligaba	Adja-Ouèrè	Igbo-oro	446494	773142	0,5	<i>Cassia seamea</i>
20	Affacha	Adja-Ouèrè	Igbo-ogou iguiri	446494	773142	1	<i>Bombax costatum ; Morinda lucida</i>
21	Ilo do	Adja-Ouèrè	Igbo-ogou èdèyi	446777	773549	0,5	<i>Eleas guinneensis, Leuceana leucocephala Cassia seamea, Morinda lucida</i>
22	Ilo do	Adja-Ouèrè	Igbo-oro	447615	774365	0,5	<i>Triplochiton scleroxylon; Morinda lucida ; Leuceana leucocephala</i>
23	Oké-odan	Adja-Ouèrè	Igbo-oro	448406	773744	1	<i>Triplochiton scleroxylon; Eleas guinneensis, Ceiba pentandra ; Morinda lucida</i>
24	Oké-odan	Adja-Ouèrè	Igbo-agan (égougou)	448833	772740	1	<i>Eleas guinneensis ; Cassia seamea,</i>
25	Oké-odo	Adja-Ouèrè	Igbo-oro	449443	772603	1	<i>Dialium guineenses ; Triplochiton scleroxylon</i>
26	Igbo-Ichi	Adja-Ouèrè	Igbo-oro	449834	772326	1	<i>Triplochiton scleroxylon ; Morinda lucida ; Dialium guineenses</i>
27	Afedada	Adja-Ouèrè	Igbo-oro	451128	774703	1	-
28	Ichafan	Adja-Ouèrè	Igbo-iba	451339	774987	5	<i>Crescentia cujete;Anthocleista djalonenensis ; Morinda lucida</i>
29	Itamèdjèla	Adja-Ouèrè	Igbo-oro	450833	766159	0,75	<i>Leuceana leucocephala; Morinda lucida</i>
30	Kpoulou centre	Kpoulou	Igbo-oro	450660	768187	1,5	<i>Triplochiton scleroxylon</i>
31	Kpoulou centre	Kpoulou	Igbo-abikou	450660	768191	0,125	<i>Azadirachta indica; Morinda lucida</i>
32	Ita-igbo	Kpoulou	Igbo-oro	450586	768557	0,5	<i>Triplochiton scleroxylon Cassia seamea</i>
33	Ita-igbo	Kpoulou	Igbo-oro	450453	768603	1	<i>Cassia seamea ; Bambusa vulgaris, Eleas guinneensis</i>
34	Ita-igbo	Kpoulou	Igbo-abikou	450450	768602	1,125	<i>Bridelia ferruginea ; Cucumis melo</i>
35	Ita-igbo	Kpoulou	Igbo-abikou	449164	768755	0,5	<i>Cassia seamea ; Morinda lucida</i>
36	Oko-akouta	Kpoulou	Igbo-abikou	448615	768412	0,05	-
37	Oko-akouta	Kpoulou	Igbo-abikou	446943	767967	0,125	<i>Cassia seamea</i>
38	Saba	Kpoulou	Igbo-oro	446944	767974	0,5	<i>Cassia seamea; Eleas guinneensis, Dichapetalum madagascariensis</i>
39	Kpanouma n	Kpoulou	Igbo-oro	447036	768005	0,25	<i>Bambusa vulgaris ; Eleas guinneensis</i>
40	Kpanouma n	Kpoulou	Igbo-abikou	447578	767525	0,5	<i>Eleas guinneensis ;</i>
41	Saïko	Kpoulou	Igbo-oro	447699	768002	0,5	<i>Cassia seamea ;Eleas guinneensis, Morinda lucida</i>
42	Ilo ulofi	Kpoulou	Igbo-oro	447701	768003	0,5	<i>Azadirachta indica; Eleas guinneensis, Triplochiton scleroxylon</i>

43	Iloulofi	Kpoulou	Igbo-oro	448134	766668	1	<i>Cassia seamea; Eleas guinneensis, Morinda lucida</i>
44	Iloulofi	Kpoulou	Igbo-oro	447752	764682	0,5	<i>Anchomanes difformis</i>
45	Iloulofi	Kpoulou	Igbo-abikou	445999	765449	0,5	<i>Azadirachta indica; Eleas guinneensis</i>
46	Iloulofi	Kpoulou	Igbo-abikou	446707	763080	0,5	<i>Cassia seamea ; Eleas guinneensis, Azadirachta indica; Morinda lucida</i>
47	Iloulofi	Kpoulou	Igbo-abikou	447306	763334	0,25	<i>Azadirachta indica ; Eleas guinneensis, Cassia seamea ; Bambusa vulgaris, Bligia sapida</i>
48	Iloulofi	Kpoulou	Igbo-abikou	447807	762559	0,125	<i>Cassia seamea ; Azadirachta indica</i>
49	Iloulofi	Kpoulou	Igbo-abikou	445326	767471	0,25	<i>Cassia seamea ; Morinda lucida</i>
50	Iwoyè	Kpoulou	Igbo-oro	450076	761631	0,5	<i>Cassia seamea ; Anthocleista djalonenis</i>
51	Trobossi	Kpoulou	Igbo-oro	450488	762851	1	<i>Cassia seamea; Triplochiton scleroxylon; Morinda lucida</i>
52	Houédamè Cassia seamea Agboto	Kpoulou	Olo-zoun	450654	762802	0,25	<i>Dialium guineense; Irvingia gabonensis</i>
53	Houédamè Okpodji	Kpoulou	Olo-zoun	452505	764712	0,25	<i>Azadirachta indica ; Cassia seamea</i>
54	Houédamè Okpodji	Kpoulou	Olo-zoun	454232	764565	0,5	<i>Cassia seamea; Acaasia auriculiformis Bambusa vulgaris</i>
55	Houédamè Okpodji	Kpoulou	Abikou-zoun	454195	764651	0,125	<i>Bambusa vulgaris, Azadirachta indica ; Eleas guineensis Pleioceras barteri</i>
56	Houédamè Létchi	Kpoulou	Olo-zoun	449009	763970	0,5	<i>Cassia seamea ; Azadirachta indica</i>
57	Houédamè centre	Kpoulou	Olo-zoun	454217	779354	0,5	<i>Eleas guineensis ; Cassia seamea</i>
58	Tohoui Italègba	Kpoulou	Lo-zoun	454893	780156	1	<i>Cassia seamea; Albizia lebeck zygia; Irvingia gabonensis Lecaniodiscus cupanioides</i>
59	Tohoui Italègba	Kpoulou	Atingalin-zoun	453288	782230	0,25	<i>Cassia seamea ; Triplochiton scleroxylon</i>
60	Tohoui Ita koolé	Kpoulou	Igbo-oro	453976	783072	0,5	<i>Cassia seamea ; Triplochiton scleroxylon</i>
61	Tohoui centre	Kpoulou	Lo-zoun	449877	792193	1	<i>Cola gigantea</i>
62	Tohoui fachinanho ué	Kpoulou	Lo-zoun	447227	793032	1	<i>Triplochiton scleroxylon ; Milicia excelsa, Albida gygia</i>
63	Igbo-āidin	Kpoulou	Igbo-oro	449167	791239	0,5	<i>Cassia seamea</i>
64	Itchougan	Kpoulou	Igbo-abikou	450904	788378	0,75	<i>Cassia seamea ; Eleas guineensis</i>
65	Itchougan	Kpoulou	Igbo-oro	451899	790991	1,5	<i>Bambusa vulgaris; Cassia seamea, Triplochiton scleroxylon ; Parkia</i>

							<i>biglobosa</i>
66	Itchougan	Kpoulou	Igbo-erin	452099	779038	1	<i>Cassia seamea ; Eleas guineensis, Triplochiton scleroxylon</i>
67	Idi-Ekpè	Kpoulou	Igbo-oro	450911	779314	1	<i>Bambusa vulgaris ; Cassia seamea, Morinda lucida Dialium guineense</i>
68	Idi-Ekpè Fadikpè	Kpoulou	Igbo-oro	452336	779058	1	<i>Cassia seamea; Triplochiton scleroxylon; Morinda lucida Xanthoxylum zanthoxyloides</i>
69	Idi-Ekpè Fadikpè Igbo-Henri	Kpoulou	Igbo-henri Igbo-abikou	455238	777782	1	<i>Cassia seamea; Irvingia gabonensis</i>
70	Tatounnouk on centre	Tatounnouk on	Lo-zoun	455112	776646	0,5	<i>Cassia seamea; Ficus spp. ; Triplochiton scleroxylon</i>
71	Tatounnouk on Ayolahoué	Tatounnouk on	Lo-zoun	454681	775319	1	<i>Cassia seamea; Albida zygia ; Cola gigantea ; Pleioceras barteri</i>
72	Tatounnouk on Agonhoui	Tatounnouk on	Agonvi-zoun	454726	775015	3	<i>Milicia excelsa; Zanthoxylum zanthoxyloides</i>
73	Olohoungbodjè	Tatounnouk on	Igbo-oro	456479	771062	0,5	<i>Cassia seamea</i>
74	Gbanou	Tatounnouk on	Igbo-oro	455052	768621	1	<i>Eleas guineensis ; Triplochiton scleroxylon</i>
75	Logou centre	Tatounnouk on	Lo-zoun	454495	769391	1,5	<i>Albizia lebeck zygia; Afzelia Africana; Ceiba pentandra,</i>
76	Logou centre	Tatounnouk on	Aïzan-zoun	454152	769588	0,75	<i>Anthocleista djalonensis</i>
77	Itchangnyhonta Ayètèdjou	Tatounnouk on	Oro-zoun	453430	769257	1	<i>Ficus thonningii ;</i>
78	Itchangnyhonta Ayètèdjou	Tatounnouk on	Igbo-abikou	454687	767927	0,25	<i>Prosopis africana ; Erythrina senegalensis</i>
79	Itchangnyhonta	Tatounnouk on	Igbo-oro	454624	768013,	0,5	<i>Eleas guineensis; Cassia seamea,</i>
80	Djidagba	Tatounnouk on	Oro-zoun	454582	768033	0,75	<i>Acassia auriculiformis</i>
81	Ouignan Gbadodo	Tatounnouk on	Igbo-oro	455491	768082	1,5	<i>Triplochiton scleroxylon Hyssopus officialis Irvingia gabonensis</i>
82	Ouignan Gbadodo	Tatounnouk on	Igbo-abikou	455474	763710	0,25	<i>Senna alata</i>
83	Itchagba Gbadodo	Tatounnouk on	Igbo-oro	455027	763243	1,5	<i>Triplochiton scleroxylon ; bambusa vulgaris</i>
84	Itchagba Gbadodo	Tatounnouk on	Igbo-abikou	453038	762849	0,25	<i>Triplochiton scleroxylon</i>
85	Ikpnlè Taraka	Ikpnlè	Igbo-oro	453208	762964	0,75	<i>Cassia seamea, Ficus umbellate</i>
86	Ikpnlè centre	Ikpnlè	Igbo-oro	458942	762220	1	<i>Leuceana leucocephala</i>
87	Igbo-oro	Ikpnlè	Igbo-oro	458504	761760	1	<i>Cassia seamea;</i>
88	Fouditi	Ikpnlè	Igbo-oro	457119	764514	0,5	<i>Leuceana leucocephala; Cassia seamea ; Milicia excelsa</i>
89	Fouditi	Ikpnlè	Igbo-oro	456525	773818	1,5	<i>Ceiba pentandra ; Triplochiton scleroxylon</i>

90	Fouditi	Ikpinlè	Igbo-oro	457117	758738	0,75	<i>Leuceana leucocephala ; Dialium guineense</i>
91	Fouditi	Ikpinlè	Igbo-oro	461129	760831	0,5	<i>Leuceana leucocephala ; Dialium guineense</i>
92	Fouditi	Ikpinlè	Igbo-ogou	462453	760840	0,25	<i>Triplochiton scleroxylon ; Cassia seamea ; Acassia auriculiformis ; Elaeis guineensis; Dialium guineense ; Morinda lucida</i>
93	Atan-Ewé	Ikpinlè	Igbo-oro	462944	759876	1	<i>Triplochiton scleroxylon ; Cassia seamea</i>
94	Atan-Ewé	Ikpinlè	Igbo-oro	463445	759108	0,5	<i>Triplochiton scleroxylon ; Elaeis guineensis, Dialium guineense ; Morinda lucida</i>
95	Atan-Ewé	Ikpinlè	Igbo-oro	462020	760699	1	<i>Anthocleista djalensis</i>
96	Igbo- Milicia excelsa	Ikpinlè	Igbo-oro	460409	760536	0,5	<i>Ceiba pentandra ; Morinda lucida ; Dialium guineense</i>
97	Ilako Laguidi	Ikpinlè	Igbo-oro	460259	759018	0,75	<i>Triplochiton scleroxylon ; Dialium guineense</i>
98	Ilako Laguidi	Ikpinlè	Igbo-guèlèdè	461131	760836	1	<i>Bambusa vulgaris; Ceiba pentandra ; Khaya senegalensis ; Dialium guineense</i>
99	Ilako	Ikpinlè	Igbo-abikou	461222	760238	0,25	<i>Cassia seamea ; Elaeis guineensis</i>
100	Mowodani Djikpè Ilé- Idodina	Ikpinlè	Igbo-oro	457072	763435	0,5	<i>Leuceana leucocephala ; Cassia seamea; Elaeis guineensis ; Triplochiton scleroxylon Morinda lucida</i>
101	Moodani Idi-oro	Ikpinlè	Igbo-oro	458928	763494	0,5	<i>Acassia auriculiformis ; Morinda lucida</i>
102	Mowodani Itabolariwa	Ikpinlè	Igbo-oro	459222	763209	0,75	<i>Elaeis guineensis ; Bambusa vulgaris ; Leuceana leucocephala ; Morinda lucida</i>
103	Ogoukpatè Ogounigbé	Oko Akaré	Igbo-oro	459310	764220	0,5	<i>Elaeis guineensis ; Acassia auriculiformis ; Leuceana leucocephala ; Morinda lucida</i>
104	Ogoukpatè Adjélémidé	Oko Akaré	Igbo-oro	459615	765916	1	<i>Morinda lucida ; Dialium guineense</i>
105	Kokorokèh oun Odjouating a	Oko Akaré	Igbo-oro	459782	767326	0,5	<i>Triplochiton scleroxylon ; Elaeis guineensis ; Cassia seamea ; Morinda lucida ;</i>
106	Kokorokon houn Iwoyé	Oko Akaré	Igbo-oro	459710	767948	0,5	<i>Elaeis guineensis ; Dialium guineense ; Morinda lucida</i>
107	Oko Akare centre : Oké-Ata	Oko Akaré	Igbo-oro	460274	767919	1	<i>Triplochiton scleroxylon ; Morinda lucida ; Dialium guineense</i>
108	Oko Akare centre	Oko Akaré	Igbo-oro	461540	767204	0,5	<i>Cassia seamea ; Leuceana leucocephala, Morinda lucida</i>
109	Oko Akare centre : Mas sého	Oko Akaré	Igbo-oro	463458	765939	0,75	<i>Leuceana leucocephala ; Cassia seamea, Morinda lucida ;</i>
110	Oko Akare	Oko Akaré	Igbo-oro	464346	765555	0,5	<i>Azadirachta indica ; Elaeis</i>

	centre :Mas sého						<i>guineensis, Morinda lucida ;</i>
111	Ologo	Oko Akaré	Igbo-oro	465566,	765177	0,75	<i>Bambusa vulgaris ; Triplochiton scleroxylon ; Morinda lucida</i>
112	Ita-Olatoto Ologo	Oko Akaré	Igbo-oro	467275	764153	1,25	<i>Triplochiton scleroxylon ; Morinda lucida ;</i>
113	Akpakpa OLOGO	Oko Akaré	Igbo-oro	466282	764564	1	<i>Dialium guineense ; Morinda lucida ; Elaeis guineensis</i>
114	Ita ègbèbi	Oko Akaré	Igbo-oro	465357	763743	0,75	<i>Triplochiton scleroxylon ; Elaeis guineensis, Dialium guineense ;</i>
115	Winka	Oko Akaré	Igbo-oro	470607	765469	1	<i>Triplochiton scleroxylon ; Morinda lucida ; Elaeis guineensis</i>
116	Ogoukpatè	Oko Akaré	Igbo-abikou	468090	765520	0,25	<i>Azadirachta indica ; Elaeis guineensis, Anchomanes difformis</i>
117	Banigbé ILatchè	Oko Akaré	Igbo-oro	459922	764029	0,75	<i>Triplochiton scleroxylon ; Morinda lucida</i>
118	Banigbé Ayétèdjou	Oko Akaré	Igbo-oro	461233	762098	0,25	<i>Elaeis guineensis</i>
119	Massè centre Owoundo	Massè	Oro-zoun	460925	761286	3,5	<i>Cassia seamea ; Triplochiton scleroxylon ; Azadirachta indica ; Anchomanes difformis</i>
120	Moobani	Massè	Igbo-oro	456683	773928	0,5	<i>Azadirachta indica ; Morinda lucida ; Dracaena arborea</i>
121	Moobani	Massè	Igbo-oro	456589	774097	1	<i>Triplochiton scleroxylon ; Cassia seamea ; Morinda lucida</i>
122	Moobani	Massè	Igbo-oro	458445	773700	1,5	<i>Triplochiton scleroxylon ; Cassia seamea ; Dialium guineense ; Morinda lucida</i>
123	Moobani Odantchok oto	Massè	Igbo-oro	458703	773535	1	<i>Azadirachta indica ; Irvingia garbonensis</i>
124	Abadago	Massè	Olo-zoun	459479	773210	2	<i>Azadirachta indica ; Afzelia africana ; Milicia excelsa ; Adansonia digitata ; Antiaris toxicaria</i>
125	Okéola	Massè	Olo-zoun	456220	776093	1	<i>Milicia excelsa ; Moringa oleifera, Morinda lucida</i>
126	Okéorè	Massè	Olo-zoun	456028	777032	1	<i>Milicia excelsa ; Dialium guineense</i>
127	Okéayo	Massè	Dan-zoun	464434	768463	0,5	<i>Azadirachta indica</i>

127 forêts sacrées sont collectées dans la commune d'Adja-ouère contre 57 en 1998.



#### 4.2.3 Cartographie des forêts sacrées de la Commune d'Ifangni

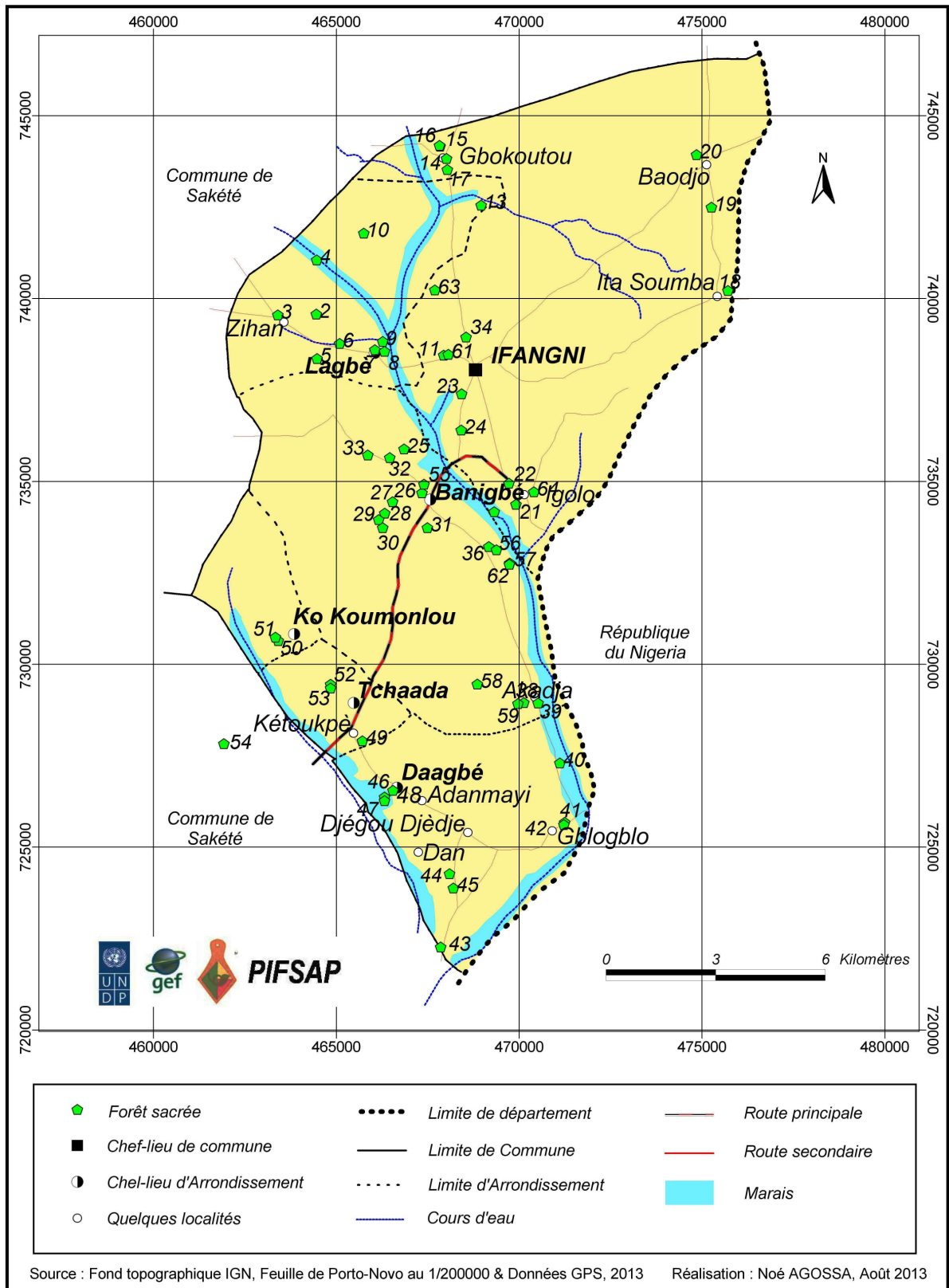

Figure 12 : Forêts sacrées dans la commune d'Ifangni

#### 4.2.4 Le répertoire de la Commune d'Ifangni

N°	Localité Quartier Village	Arrondis- sement	Nom de la forêt	X	Y	Super- ficie estimée par les dignitaires (ha)	Essences caractéristiques
1	Zian Bagnon	Lagbé	Igbo-Oro	0739587	0463494	8	<i>Antiaris africana</i> <i>Triplochiton scleroxylon</i> <i>Ceiba pentandra</i>
2	Zian Okedjere	Lagbé	Igbo-Oro	0739574	0464452	06	<i>Triplochiton scleroxylon</i> <i>Albizia lebeck</i> <i>Bambusa vulgaris</i>
3	Zian Dossan	Lagbé	Igbo-Odo	0739549	0463400	0,06	<i>Antiaris africana</i> <i>Triplochiton scleroxylon</i>
4	Zian Betcho	Lagbé	Igbo-Oro	0741054	0464464	1	<i>Antiaris africana</i> <i>Albizia lebeck</i>
5	Kouyé Centre	Lagbé	Igbo-Oro	0738356	0464471	1	<i>Triplochiton scleroxylon</i> <i>Antiaris africana</i>
6	Kouyé Igbo Souman	Lagbé	Igbo-Ifan	0738770	0465091	0,5	<i>Celtis Africana</i> <i>Antiaris africana</i> <i>Chrisophillum albidium</i>
7	Lagbe Centre	Lagbé	Igbo-Ifan	0738601	0466054	0,5	<i>Celtis Africana</i> <i>Triplochiton scleroxylon</i> <i>Senna seamea</i> <i>Ceiba pentandra</i>
8	Lagbe Centre	Lagbé	Igbo-Agan	0738552	0466320	0,25	<i>Triplochiton scleroxylon</i> <i>Ceiba pentandra</i> <i>Ceiltis Africana</i> <i>Albizia lebeck</i>
9	Lagbe Centre	Lagbé	Igbo-Oro	0738824	0466270	1	<i>Celtis africana</i> ; <i>Triplochiton scleroxylon</i> ; <i>Milicia excelsa</i> <i>Albizia lebeck</i>
10	Sokou	Lagbé	Igbo-Oro	0741785	0465750	0,5	- <i>Triplochiton scleroxylon</i> <i>Leucaniodiscus</i> - <i>Sterculia sp</i> - <i>Elaeis guineensis</i>
11	Sobê	Lagbé	Igbo-Oro	0738451	0467936	7	- <i>Ceiba pentandra</i> <i>Celtis africana</i> <i>Albizia lebeck</i> <i>Milicia excelsa</i> <i>Triplochiton scleroxylon</i>
12	Houmbo Centre	Lagbé	Igbo-Oro	0740238	04677680	0,75	- <i>Leucaniodiscus</i> <i>Albizia lebeck</i> - <i>Elaeis guineensis</i> <i>Senna seamea</i> <i>Triplochiton scleroxylon</i>
13	Konêgbin	Lagbé	Igbo-Oro	0742551	0468959	0,75	<i>Celtis africana</i> <i>Albizia lebeck</i> <i>Senna seamea</i>
14	Gbokoutou	Ifangni	Igbo-Oro	07743828	0468015	1	- <i>Triplochiton scleroxylon</i> - <i>Albizia lebeck</i> - <i>Bombax costatum</i> <i>Milicia excelsa</i>
15	Gbokoutou	Ifangni	Igbo-TE	0744163	0467839	0,5	- <i>Albizia lebeck</i> - <i>Spondia monbin</i>
16	Gbokoutou	Ifangni	Igbo-Ogou	0744186	0467822	0,25	- <i>Albizia lebeck</i> - <i>Leuceana leucocephala</i>

17	Gbokoutou	Ifangni	Igbo-Oro	0743524	0468036	1	- <i>Ceiba pentandra</i> - <i>Antiaris africana</i> - <i>Triplochiton scleroxylon</i> -
18	Ita-Soumba	Ifangni	Igbo-Oro	0740214	0475709	1,25	- <i>Ceiba pentandra</i> - <i>Albizia lebeck</i> - <i>Antiaris africana</i>
19	Iguillanhou n	Ifangni	Igbo-Oro	0742495	0475257	0,5	- <i>Albizia lebeck</i> - <i>Dialium guineensis</i> - <i>Senna seamea</i>
20	Baodjo	Ifangni	Igbo-Oro	0743930	0474851	1	- <i>Albizia lebeck</i> - <i>Triplochiton scleroxylon</i> - <i>Bligia sapenda</i> - <i>Ceiba pentandra</i> <i>Spondia monbin</i>
21	Igolo Iyoko	Ifangni	Igbo-Oro	0734369	0469911	1,75	- <i>Ceiba pentandra</i> - <i>Antiaris africana</i> - <i>Parkia biglobosa</i> - <i>Chrisophilum albidium</i> - <i>Albizia lebeck</i>
22	Igolo Isori	Ifangni	Igbo-Oro	0734948	0469719	0,25	- <i>Ceiba pentandra</i> - <i>Antiaris africana</i> <i>Triplochiton scleroxylon</i> - <i>Azadirachta indica</i> <i>Albizia lebeck</i>
23	Ganmi Centre	Ifangni	Igbo- Ogou	0737395	0468428	0,5	- <i>Antiaris africana</i> - <i>Milicia excelsa</i> - <i>Khaya senegalensis</i> ; <i>Ficus exasperata</i> - <i>Celtis Africana</i> <i>Albizia lebeck</i>
24	Ganmi Monyêdjou	Ifangni	Igbo-Oro	0736402	0468417	1,5	- <i>Antiaris africana</i> - <i>Chrisophilum albidium</i> - <i>Celtis africana</i>
25	Banigbe Nagot	Banigbé	Igbo-Agan	0735884	0466853	0,0625	<i>Acassia auriculiformis</i>
26	Banigbe Nagot	Banigbé	Igbo-Oro	0734687	0467343	1,5	- <i>Dialium guineensis</i> <i>Milicia excelsa</i> <i>Triplochiton scleroxylon</i> - <i>Bligia sapenda</i> - <i>Artocarpus communis</i>
27	Banigbe Lokossa	Banigbé	Aylozoun	0734442	0466536	0,5	- <i>Cola grandifolia</i> <i>Ceiba pentandra</i> - <i>Albizia lebeck</i> <i>Newbouldia levis</i>
28	Banigbe Lokossa	Banigbé	Kounté- Zoun	0734126	0466322	0,5	- <i>Albizia lebeck</i> <i>Elaeis guineensis</i> <i>Dialium guineensis</i> - <i>Zanthozylum zanthoxyloides</i>
29	Banigbe Lokossa	Banigbé	Ahoungazou n	0733951	0466155	1,5	<i>Leucaniodiscus</i> <i>Elaeis guineensis</i> <i>Acassia auriculiformis</i>
30	Banigbe Lokossa	Banigbé	Zodrè-Zoun	0733733	0466267	0,5	- <i>Albizia lebeck</i> - <i>Milicia excelsa</i> - <i>Leucaniodiscus</i> - <i>Antiaris africana</i>
31	Banigbe Lokossa	Banigbé	Dohouè- Zoun	0733730	0467492	0,5	- <i>Albizia lebeck</i> <i>Acassia auriculiformis</i> - <i>Eucalyptus toreliana</i> - <i>Acassia mangium</i> - <i>Zanthozylum zanthoxyloides</i>
32	Banigbe Gare	Banigbé	Dédjrozoun	0735646	0466461	0,5	- <i>Albizia lebeck</i> <i>Triplochiton scleroxylon</i> <i>Dialium guineensis</i>
33	Banigbe Gare	Banigbé	Aylozoun	0735718	0465859	0,25	- <i>Cola grandifolia</i> <i>Elaeis guineensis</i> - <i>Albizia lebeck</i>

							<i>Senna seamea</i>
34	Dangban	Banigbé	Orozoun	07338945	0468546	0,5	- <i>Albizia lebeck</i> <i>Triplochiton scleroxylon</i>
35	Sedo Ananvie	Banigbé	Mouzoun	0734168	0469315	0,25	- <i>Albizia lebeck</i> - <i>Chrisophilum albidium</i> - <i>Triplochiton scleroxylon</i> - <i>Leucena leucocephala</i>
36	Sedo Centre	Banigbé	Orozoun	0733215	0469167	1,5	- <i>Elaeis guineensis</i> - <i>Ceiba pentandra</i> - <i>Kigelia africana</i> - <i>Leucaniodiscus</i> - <i>Newbouldia levis</i>
37	Sedo Tôgo	Banigbé	Orozoun	0732730	0469736	1,75	- <i>Newbouldia levis</i> <i>Spondia monbin</i> - <i>Albizia lebeck</i> <i>Bligia sapenda</i> - <i>Leucaniodiscus</i>
38	Akadjagbo	Banigbé	Orozoun	0728949	0470128	2	- <i>Albizia lebeck</i> - <i>Antiaris africana</i> - <i>Cola grandifolia</i> - <i>Elaeis guineensis</i> - <i>Dialium guineense</i>
39	Akadja-Centre	Banigbé	Aylozoun	0728939	0470519	0,25	- <i>Elaeis guineensis</i> <i>Albizia lebeck</i>
40	Akadja Gbodjê	Banigbé	Orozoun	0727300	0471110	0,5	- <i>Elaeis guineensis</i> - <i>Antiaris africana</i> - <i>Albizia lebeck</i> - <i>Chrisophilum albidium</i>
41	Glo-Glo Glihonto	Daagbé	Igbo-Oro	0725676	0471243	1,5	- <i>Triplochiton scleroxylon</i> - <i>Albizia lebeck</i> - <i>Ivingia gebonnensis</i> - <i>Antiaris africana</i>
42	Gblo-Gblo Glihonto	Daagbé	Igbo-Gli	0725612	0471221	1	- <i>Cola grandifolia</i> - <i>Albizia lebeck</i> - <i>Triplochiton scleroxylon</i> - <i>Antiaris africana</i> - <i>Leucaniodiscus</i>
43	Djegoun Nagot Dodomey	Daagbé	Igbo-Oro	0722266	0467852	1	- <i>Triplochiton scleroxylon</i> - <i>Newbouldia levis</i> <i>Cola grandifolia</i> <i>Ceiba pentandra</i>
44	Dan Centre	Daagbé	Igbo-Oro	0724271	0468093	1	- <i>Cola grandifolia</i> - <i>Triplochiton scleroxylon</i> - <i>Celtis africana</i> - <i>Antiaris africana</i>
45	Dan Centre	Daagbé	Igbo-Wili	0723880	0468201	0,05	- <i>Triplochiton scleroxylon</i> - <i>Albizia lebeck</i> - <i>Leucaniodiscus</i>
46	Daagbe Nagot	Daagbé	Doudoua	0726368	0466317	1	- <i>Chrisophilum albidium</i> <i>Bligia sapenda</i> <i>Newbouldia levis</i>
47	Daagbe Nagot Centre	Daagbé	Onigba	0726267	0466316	2	<i>Albizia lebeck</i> - <i>Ficus</i> - <i>Leucaniodiscus</i>
48	Daagbe Nagot Centre	Daagbé	Igbo-oro	0726551	0466549	1	- <i>Cola grandifolia</i> - <i>Antiaris africana</i> - <i>Albizia lebeck</i> - <i>Celtis africana</i> - <i>Leucaniodiscus</i>
49	Ketou-Gbekon	Tchaada	Igbo-oro	0727905	0465712	1	- <i>Leucaniodiscus</i> - <i>Cola grandifolia</i> - <i>Bombax costatum</i> - <i>Celis africana</i>

							<i>-Spondia monbin</i>
50	Ko-Ogou Centre	Ko-kou-Monlou	Igbo-oro	0730642	0463409	1	<i>-Triplochiton scleroxylon- Albizia lebeck-Ficus spp - Antiaris africana</i>
51	Ko-Ogou Centre	Ko-kou-Monlou	Igbo-Djolou	0730738	0463335	0,25	<i>-Terminalia catapa – Celtis africana Antiaris africana toxicaria- Chrisophillum albidium- Leucanioliscus</i>
52	Kô-Anagoudo	Tchada	Kpinlèzoun	0729450	0464842	0,25	<i>Elaeis guineensis Albizia lebeck zygia</i>
53	Kô-Anagoudo	Tchada	Ayrozoun	0729346	0464842	0,50	<i>Elaeis guineensis Cola grandifolia Acassia auriculiformis</i>
54	Lokokouko umey	Banigbé	Ayrozoun	0727827	0461922	0,5	<i>Khaya senegalensis, Acassia auriculiformis, albizy zygia, Elaeis guineensis</i>
55	Banigbé Nagot	Banigé	Igbo-ogou	0734923	0467397	0,25	<i>Spondia mombin, Lanea acida, Newboudia levis</i>
56	Banigbé Sedo	Banigbé	Abikouzoun	0733125	0469377	0,25	<i>Bambusa vulgariss</i>
57	Do-Oké	Banigbé	Orozoun	0732761	0469740	0,75	<i>Lanea acida, Albizia lebeck zygia, Triplochiton scleroxylon, cola grandifolia, Vitex doniana</i>
58	Dooke Hanzounmey	Banigbé	Igbo-zoun	0729454	0468856	1,5	<i>Artocarpus communis, Albizia lebeck zygia, spondia mombin, Bambusa vulgaris</i>
59	Hêgo	Banigbé	Divinité DJEHOSSO U	0728919	0469969	0,05	<i>Loncocarpus, newboudia leavis, Albizia lebeck zygia</i>
60	Banigbé	Banigbé	Oro-zoun	0732761	0469740	0,75	<i>Loncocarpus, newboudia levis, Albizia lebeck zygia</i>
61	Sobê	Lagbe	Igbo-Arêlou ou Igbo-oro	0738472	0468062	2	<i>Lanea acida, Ceiba pentandra, Albizia lebeck zygia, spondia mombin, Triplochiton scleroxylon, Poutelia alnifolia</i>
62	Sobê	Lagbe	Igbo-egou goun	0732732	0469732	0,08	-
63	Hounbo	Lagbe	Igbo- Oro	0740235	0467692	1,5	<i>Senna seamea, loncocarpus, Albizia lebeck zygia, Antiaris africana, Triplochiton scleroxylon</i>
64	Igolo Sare	ifangni	Igo-omolou	0734712	0470400	0,50	<i>Albizia lebeck zygia, , azadirachta indica</i>

64 forêts ont été au total recensées dans la commune d'Ifangni contre 45 en 1998.

## 4.2.5 Cartographie des forêts sacrées de la Commune de Kétou

Les forêts sacrées dans la commune de Kétou sont concentrées dans les arrondissements d'Odométa, d'Okpométa et de Kpankou.

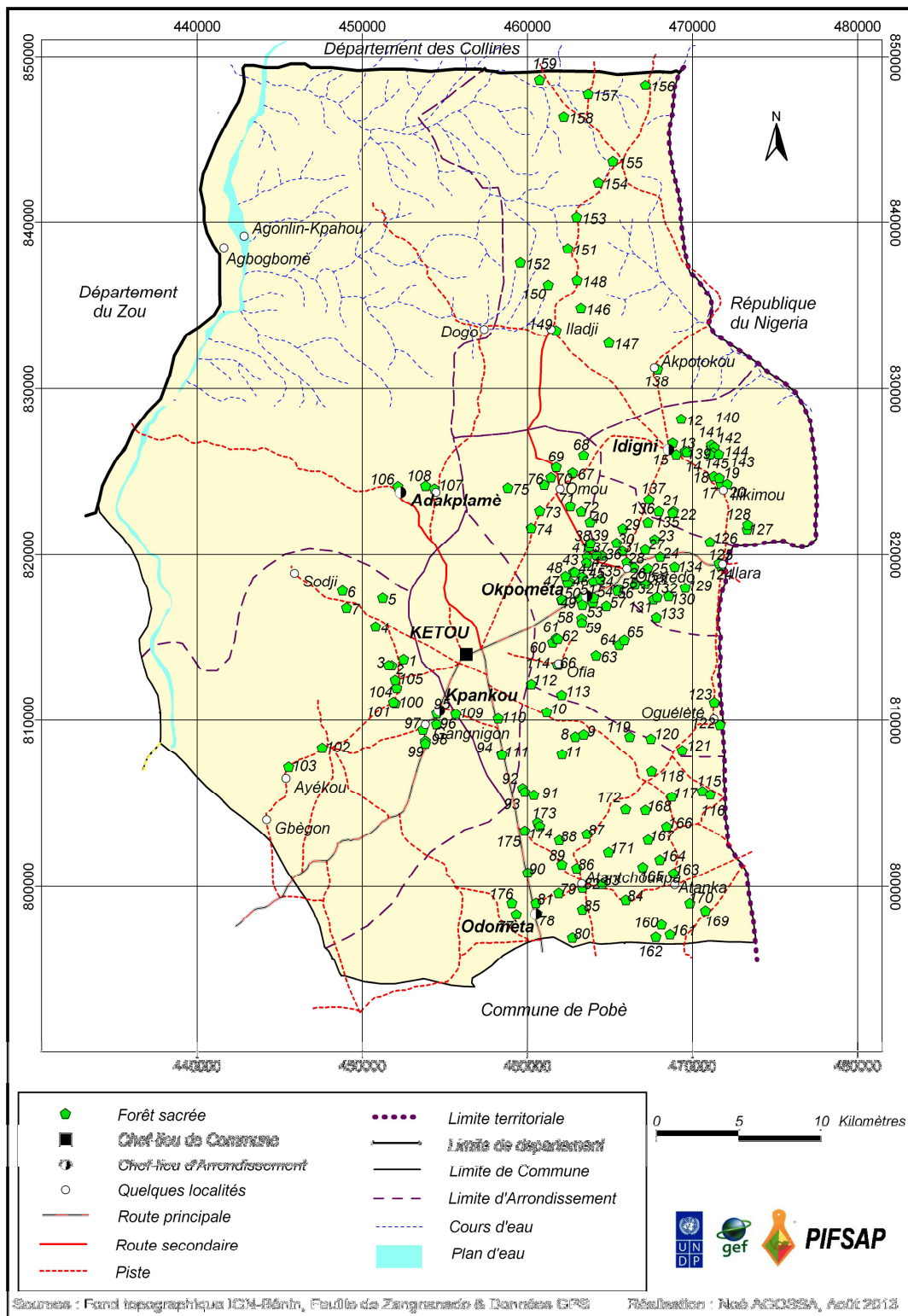

Figure 13 : Forêts sacrées dans la commune de Kétou

#### 4.2.6 Le répertoire de la Commune de Kétou

N°	Localité/quartier village	Arrondissement	Nom de forêt	X	Y	Superficie estimée par les dignitaires (ha)	Essences caractéristiques
1	Eeko	Kétou	Igbo-oro babayaki imerkoro	0452496	0813712	0,5	<i>Albizia lebeck sp.</i>
2	Eeko	Kétou	Igbo-odua	0451778	0813323	1	<i>Triplochiton scleroxylon</i> <i>Bligia sapinda</i>
3	Eeko	Kétou	Igbo-oluwa	0451599	0813340	2	<i>Adansonia digitata</i>
4	Ogbon-Ilèchin	Kétou	Igbo-oro	0450803	0815662	0,8	<i>Albizia lebeck sp.</i> <i>Antiaris toxicaria</i>
5	Ilèchin	Kétou	Igbo-oro	0451235	0817369	0,5	<i>Albizia lebeck sp.</i> ; <i>Terminalia superba</i>
6	Ogobayi	Kétou	Igbo-oro	0448799	0817807	0,5	<i>Pouteria alnifolia</i> , <i>Dialium guineense</i>
7	Ogobayi	Kétou	Igbo-oro	0449043	0816786	2,5	<i>Crescentia cujete</i>
8	Ossokodjo	Kétou	Igbo-Iyao	0462900	0809007	0,3	<i>Antiaris toxicaria</i> ; <i>lonchocarpus sericeus</i>
9	Ossokodjo	Kétou	Igbo-oro	0463409	0809149	3	<i>Antiaris toxicaria</i> ; <i>Albizia lebeck sp.</i>
10	Ilogbo	Kétou	Igbo-oro	0461163	0810472	1	<i>Antiaris toxicaria</i>
11	Essèmey	Kétou	Igbo-oro	0462094	0807961	5,5	<i>Albizia lebeck sp.</i>
12	Idigny centre	Idigny	Igbo-ayé	0469317	0828188	2,5	<i>Triplochiton scleroxylon</i>
13	Idigny centre	Idigny	Efuru	0469544	0826243	3	<i>Triplochiton scleroxylon</i>
14	Idigny centre	Idigny	Eka	0469655	0826185	3	<i>Morinda lucida</i> <i>Triplochiton scleroxylon</i>
15	Idigny centre	Idigny	Igbalè Egoun	0469017	0826035	0,5	<i>Crescentia cujete</i>
16	Idigny centre	Idigny	Igbo-ifa	0468803	08826740	0,5	<i>Bligia sapinda</i>
17	Illikimou	Idigny	Igbo dogu toto	0471722	0824249	1	<i>Triplochiton scleroxylon</i> ; <i>Adansonia digitata</i>
18	Illikimou	Idigny	Igbo-odjè	0471292	0824691	1	<i>Dracaena arborea</i>
19	Illikimou	Idigny	Igbo-oro	0471625	0824600	1,5	<i>Cassia seamea</i>
20	Illikimou	Idigny	Igbo-allawan	0472097	0824238	1,5	<i>Artocarpus communis</i>
21	Ilai	Idigny	Igbo-oro d'ilaï	0468847	0822593	5	<i>Triplochiton scleroxylon</i>
22	Ilai	Idigny	Igbo glèdè	0468800	0822491	1	<i>Triplochiton scleroxylon</i>
23	Illèchin	Idigny	Igbo-oro d'illèchin	0467713	0820919	0,8	<i>Triplochiton scleroxylon</i>
24	Obatèdo	Idigny	Igbo-oro oritchada	0468043	0819865	1,5	<i>Triplochiton scleroxylon</i>
25	Obatèdo	Idigny	Igbo-oro d'irako (Achin)	0467288	0819162	2	<i>Triplochiton scleroxylon</i> ; <i>Antiaris toxicaria</i>
26	Obatèdo	Idigny	Igbo-oro d'Achio	0466455	0819211	2	<i>Triplochiton scleroxylon</i>
27	Obatèdo	Idigny	Igbo-oro d'Imachai	0467137	0820302	0,8	<i>Triplochiton scleroxylon</i>
28	Obatèdo	Idigny	Igbo-oro djaguèmon	0466020	0819539	1	<i>Triplochiton scleroxylon</i> ; <i>Antiaris toxicaria</i>
29	Obatèdo	Idigny	Igbo-isha lakou	0465778	0821577	1	<i>Triplochiton scleroxylon</i> ; <i>Antiaris toxicaria</i>
30	Obatèdo	Idigny	Igbo-isha (petit)	0465408	0820715	0,6	<i>Antiaris toxicaria</i>

31	Obatèdo	Idigny	Igbo-oro de chacha	0465757	0820214	2,5	<i>Triplochiton scleroxylon</i>
32	Obatèdo	Idigny	Igbo-oro Choori	0466518	0818175	2,5	<i>Triplochiton scleroxylon ; Antiaris toxicaria</i>
33	Obatèdo	Idigny	Igbo-oro Moumou	0467145	0818204	1	<i>Triplochiton scleroxylon</i>
34	Okpométa centre	Okpométa	Igbo-oro d' Assoko	0463989	0818369	2,5	<i>Triplochiton scleroxylon</i>
35	Okpométa centre	Okpométa	Igbo-isha oluwa d' Ikpia	0464417	0818517	1,5	<i>Triplochiton scleroxylon ; Adansonia digitata</i>
36	Okpométa centre	Okpométa	Igbo-oro Ishagbon	0464509	0819940	3,5	<i>Triplochiton scleroxylon ; Antiaris toxicaria</i>
37	Okpométa centre	Okpométa	Igbo-Isha	0464175	0819968	0,5	<i>Morinda lucida</i>
38	Okpométa centre	Okpométa	Igbo-oro de kossikou	0463743	0820451	3	<i>Triplochiton scleroxylon</i>
39	Okpométa centre	Okpométa	Igbo-BABA ONI RAIGBO (alias adjawè koya)	0463818	0820690	0,3	<i>Bombax costatum Bligia sapinda</i>
40	Okpométa centre	Okpométa	Igbo-oro Akalla	0463794	0821961	3,5	<i>Triplochiton scleroxylon</i>
41	Okpométa centre	Okpométa	Igbo-oro Idjoussoun	0463605	0819867	0,3	<i>Triplochiton scleroxylon ; Antiaris toxicaria</i>
42	Okpométa centre	Okpométa	Igbo-Ira igbo	0463574	0819495	1	<i>Triplochiton scleroxylon</i>
43	Okpométa centre	Okpométa	Igbo-oro Issaba	0462792	0818955	2	<i>Morinda lucida ; Antiaris toxicaria</i>
44	Okpométa centre	Okpométa	Igbo-Iya de Issaba	0462879	0818929	0,5	<i>Morinda lucida</i>
45	Okpométa centre	Okpométa	Igbo-Ira igbo	0463314	0818654	0,5	<i>Morinda lucida ; Antiaris toxicaria</i>
46	Okpométa centre	Okpométa	Igbo-Ira igbo de Faningbé	0462587	0818331	1	<i>Triplochiton scleroxylon</i>
47	Okpométa centre	Okpométa	Igbo-oro de Faningbé	0462437	0818267	2	<i>Triplochiton scleroxylon</i>
48	Okpométa centre	Okpométa	Igbo-oro Achin-Issaba	0462311	0818701	2	<i>Morinda lucida</i>
49	Okpométa centre	Okpométa	Igbo-Ira igbo de Omoun	0462074	0817241	1	<i>Milicia excelsa</i>
50	Okpométa centre	Okpométa	Igbo-oro de Omoun	0462101	0817265	2	<i>Triplochiton scleroxylon</i>
51	Okpométa centre	Okpométa	Igbo-Ira igbo de okpométa	0463206	0817356	1	<i>Crescentia cujete</i>
52	Okpométa centre	Okpométa	Igbo-oro-okoboba	0463332	0816956	1,5	<i>Triplochiton scleroxylon</i>
53	Okpométa centre	Okpométa	Igbo-ya illoussa	0463961	0817062	0,8	<i>Triplochiton scleroxylon</i>
54	Okpométa centre	Okpométa	Igbo-oro d'imoki	0464014	0817372	2	<i>Triplochiton scleroxylon</i>
55	Okpométa centre	Okpométa	Igbo-oïcha de Malété	0465518	0817893	0,5	<i>Triplochiton scleroxylon</i>
56	Okpométa centre	Okpométa	Igbo-oro de Malété	0465463	0817796	1,5	<i>Triplochiton scleroxylon</i>
57	Okpométa	Okpométa	Igbo-oro	0464786	0816894	1,5	<i>Morinda lucida</i>



	centre		Egouako				
58	Okpométa centre	Okpométa	Igbo-oro kpakiti	0463288	0816142	1,5	<i>Triplochiton scleroxylon</i>
59	Okpométa centre	Okpométa	Igbo-Iya	0463296	0815863	0,5	<i>Milicia excelsa</i>
60	Okpométa centre	Okpométa	Igbo-oro Aiwèrè	0461529	0814702	2	<i>Triplochiton scleroxylon</i>
61	Okpométa centre	Okpométa	Igbo-ira igbo de Aiwèrè	0461742	0814948	0,5	<i>Morinda lucida</i>
62	Okpométa centre	Okpométa	Igbo-Iya de Ayiwèrè	0461839	0814914	0,5	<i>Crescentia cujete</i>
63	Idjou	Okpométa	Igbo-oro Monyèba	0464155	0813937	3,5	<i>Azelia africana</i>
64	Idjou	Okpométa	Igbo-oro d'Agbaya	0465552	0814559	1,5	<i>Cassia seamea</i>
65	Idjou	Okpométa	Igbo-Iya	0465874	0814845	1	<i>Morinda lucida</i>
66	Ofia	Okpométa	Igbo-oro d'ofia	0461874	0813347	1,2	<i>Triplochiton scleroxylon</i>
67	Omou	Okpométa	Igbo-oro adjégounlè	0462740	0824910	1,5	<i>Antiaris africana</i>
68	Omou	Okpométa	Igbo-oro de Changouté	0463397	0825986	1	<i>Milicia excelsa ; Morinda lucida</i>
69	Omou	Okpométa	Igbo-oro de Aro	0461749	0825257	1	<i>Triplochiton scleroxylon ; Morinda lucida</i>
70	Omou	Okpométa	Igbo-oro Adjangan	0461418	0824633	1	<i>Milicia excelsa ; Triplochiton scleroxylon</i>
71	Omou	Okpométa	Igbo-oro Otokolè	0462601	0822903	0,5	<i>Triplochiton scleroxylon</i>
72	Omou	Okpométa	ILE-ORO Moriwi	0463260	0822587	1	<i>Morinda lucida</i>
73	Omou	Okpométa	Igbo-oro Kpèkpè	0460740	0822625	1	<i>Caesalpinia bonduc ; Triplochiton scleroxylon</i>
74	Omou	Okpométa	Igbo-oro Alayé	0460224	0821607	2	<i>Triplochiton scleroxylon Morinda lucida</i>
75	Omou	Okpométa	Igbo-oro Ikoko	0458808	0824023	1	<i>Morinda lucida</i>
76	Omou	Okpométa	Igbo-oro MESA (MESH)	0461015	0824201	1	<i>Caesalpinia bonduc</i>
77	Odométa centre	Odométa	Igbo-oro omolou	0459330	0798332	1	<i>Cassia seamea</i>
78	Odométa centre	Odométa	Igbo-oro odométa centre	0460581	0798391	1,5	<i>Dracaena arborea</i>
79	Odométa centre	Odométa	Igbo-oro d'Igboélou (komorè)	0461901	0799601	2	<i>Morinda lucida ; Entada abyssinica</i>
80	Odométa centre	Odométa	Igbo-oro Akochè	0462722	0796907	5	<i>Dracaena arborea ; Ekebergia capensis</i>
81	Odométa centre	Odométa	Igbo-oro olouPterocarpus eurinceus	0460509	0799006	0,5	<i>Rourea coccineannan</i>
82	Atantchoukpa	Odométa	Igbo-oro carefour	0463335	0799915	1	<i>Dracaena arborea</i>
83	Atantchoukpa	Odométa	Igbo-oro Iloulofin	0464532	0800136	0,5	<i>Morinda lucida</i>
84	Atantchoukpa	Odométa	Igbo-oro akèlègbè	0465967	0799197	0,5	<i>Morinda lucida</i>

85	Atantchoukpa	Odométa	Igbo-oro d'Itchoogou	0463326	0798623	1	<i>Dracaena arborea ; Morinda lucida</i>
86	Atantchoukpa	Odométa	Igbo-oro Aigbérin	0462980	0801088	1	<i>Bambusa vulgaris</i>
87	Atantchoukpa	Odométa	Igbo-oro de kpakoto-atanidjè	0463602	0803143	2,5	<i>Dracaena arborea</i>
88	Atantchoukpa	Odométa	Igbo-oro Affassiko	0461929	0802769	1,5	<i>Dracaena arborea ; Parkia biglobosa</i>
89	Atantchoukpa	Odométa	Igbo-oro Ikpaïlou	0462082	0801313	1	<i>Dracaena arborea</i>
90	Bolohounfè	Odométa	Igbo-oro de Bolohounfè	0460018	0800826	1	<i>Dracaena arborea ; Zantoxylum zantoxylodes</i>
91	Bolohounfè	Odométa	Igbo-oro de fakoredé	0460389	0805523	1,5	<i>Morinda lucida</i>
92	Bolohounfè	Odométa	Igbo-oro de Ballogoun	0459706	0805927	4	<i>Morinda lucida ; Zantoxylum zantoxylodes</i>
93	Bolohounfè	Odométa	Igbo-abikou	0459836	0805707	1	<i>Morinda lucida</i>
94	Bolohounfè	Odométa	Igbo-oro Adéoyé	0458436	0807966	2,5	<i>Ficus exasperanta</i>
95	Kpankou centre	Kpankou	Orozoun	0454503	0810406	0,8	<i>Pterocarpus eurinaceus</i>
96	Kpankou centre	Kpankou	Ahossouzoukan	0454494	0809751	0,4	<i>Uvaria chamae</i>
97	Gangnigon	Kpankou	olozoukan	0453666	0809437	1,5	<i>Pavetta corymbosa ; Synsepalum dulcificum</i>
98	Gangnigon	Kpankou	Sakpatazoun	0453816	0808759	2	<i>Pavetta corymbosa ; Azadirachta indica</i>
99	Gangnigon	Kpankou	Ahossouzoukan	0453812	0808616	2,5	<i>Parkia biglobosa</i>
100	Etigbo	Kpankou	Ahossouzoukan	0452000	0811044	0,5	<i>Triplochiton scleroxylon Morinda lucida</i>
101	Etigbo	Kpankou	orozoun	0451879	0811100	1	<i>Triplochiton scleroxylon Morinda lucida</i>
102	Ayékou	Kpankou	Igbo-oro	0447567	0808343	1,5	<i>Morinda lucida ; Pavetta corymbosa</i>
103	Ayékou	Kpankou	Igbo-oro ayékou	0445533	0807206	1	<i>Triplochiton scleroxylon</i>
104	Védji	Kpankou	olozoun	0452082	0811958	1	<i>Morinda lucida</i>
105	Adjounmè	Kpankou	olozoun	0451984	0812435	0,5	<i>Gmelina arborea</i>
106	Adakplamè-centre	Adakplamè	Orozoun d'Adakplamè	0452157	0824099	4	<i>Triplochiton scleroxylon</i>
107	Ewè	Adakplamè	olozoun	0454361	0823961	8	<i>Ceiba pentandra</i>
108	Ewè	Adakplamè	houézoukan	0453829	0824134	100	<i>Ceiba pentandra</i>
109	Ekpo	kpankou	Igbo oro de Ekpo	0455656	0810373	1	<i>Azadirachta indica, Cassia seamea,</i>
110	Adjégoulè	Kétou	Igbo oro Adjégoulè	0458227	0810099	0,5	<i>Dracaena arborea, Azadirachta indica</i>
111	Akpambahou	Kétou	Igbo oro Abikou	0458465	0807942	1	<i>Ceiba pentandra, Azadirachta indica</i>
112	Tankou	Kétou	Igbo oro Tankou	0460232	0812181	1	<i>Triplochiton scleroxylon</i>
113	Tankou	Kétou	Igbo oro Agbèyè	0462076	0811525	1,2	<i>Milicia excelsa, Dracaena arborea</i>
114	Ofia	Okpomèta	Igbo ifa	0461811	0813388	0,5	<i>Dracaena arborea</i>

115	Ogounnou	Okpomèta	Igbo ira / Igbo Dracaena arboreadé	0470597	0805746	0,5	<i>Azadirachta indica, Dracaena arborea</i>
116	Ogounnou	Okpomèta	Igbo oro Adérou/oLIkara	0471074	0805554	1,2	<i>Morinda lucida</i>
117	Ogounnou	Okpomèta	Igbo oro atanolori	0468740	0805411	3	<i>Ceiba pentandra, Azadirachta indica</i>
118	Ogounnou	Okpomèta	Igbo oro okéayo	0467528	08069550	1	<i>Dracaena arborea, Azadirachta indica</i>
119	Ogounnou	Okpomèta	Igbo olidjokoun	0466198	0809010	3	<i>Pterocarpus eurinceus, bombax costatum, Rourea coccinea</i>
120	Ogounnou	Okpomèta	Igbo oro igbèdji	0467476	0808880	1	<i>Parkia biglobosa, Pterocarpus eurinceus,</i>
121	Ogounnou	Okpomèta	Igbo oro odonouda	0469372	0808189	1	<i>Dracaena arborea, Nesogordonia habingaensis Morinda lucida</i>
122	Oguéléte	Idigny	Igbo oro Oguéléte1	0471669	0809712	1	<i>Celtis midbraedii ; Azadirachta indica</i>
123	Oguéléte	Idigny	Igbo oro Oguéléte2	0471322	0811086	1,2	<i>Rourea coccinea ; Celtis midbraedii</i>
124	Illara	Idigny	Igbo ichèkou	0471715	0819307	0,05	<i>Ficus escasperate</i>
125	Illara	Idigny	Igbo idjotin	0471604	0819473	0,15	<i>Cassia seamea, Bligia sapida</i>
126	Okéodo	Idigny	Igbo oro Alagbé	0471061	0820767	1,2	<i>Cassia seamea, Dracaena arborea</i>
127	Illara	Idigny	Igbo oro Ti ilou	0473307	0821529	3	<i>Leuceana leucocephala, Azadirachta indica</i>
128	Illara	Idigny	Igbo iya	0473342	0821807	2	<i>Lannea barteri</i>
129	Cobèdjo	Idigny	Igbo oro Cobèdjo	0469564	0817969	2,2	<i>Triplochiton scleroxylon, Dracaena arborea</i>
130	Chaboto	Idigny	Igbo oro Chaboto	0468558	0817469	8	<i>Triplochiton scleroxylon, Celtis midbraedii</i>
131	Illagbé	Idigny	Igbo oro Illagbé	0467626	0817277	2	<i>Triplochiton scleroxylon, Cussonia arborea</i>
132	Illagbé	Idigny	Igbo abikou	0467865	0817412	2	<i>Cassia seamea, Afzelia africana</i>
133	Illadé	Idigny	Igbo illadé	0467815	0816220	2	<i>Parkia biglobosa, Ceiba pentandra, Morinda lucida</i>
134	Illèchin/Akpo	Idigny	Igbo oro akpo	0468919	0819260	2	<i>Triplochiton scleroxylon, Elaeophorbia drupifera</i>
135	Illèchin/Adaka	Idigny	Igbo oro adaka	0467296	0821929	2	<i>Lannea barteri, Elaeophorbia drupifera</i>
136	Illèchin/Akankou	Idigny	Igbo oro akankou	0467953	0822600	1,2	<i>Triplochiton scleroxylon, Lannea barteri</i>
137	Illèchin/Atanefou	Idigny	Igbo oro atanefou	0467358	0823316	1	<i>Parkia biglobosa, Entada abyssinica</i>
138	Akpotokou	Idigny	Igbo oro akpotokou	0467880	0831173	4	<i>Regia doniana, Triplochiton scleroxylon</i>
139	Issèlou	Idigny	Igbo orouwa	0471137	0826458	3	<i>Azadirachta indica, Ekebergia capensis</i>
140	Issèlou	Idigny	Igbo ifa	0471133	0826439	1	<i>Bligia sapida, Azadirachta indica</i>
141	Issèlou	Idigny	Igbo erimoulè	0471142	0826630	4	<i>Flacourtia indica ; Euphorbia kamerunica</i>
142	Amounimou	Idigny	Igbo	0471330	0826472	10	<i>Adansonia digitata,</i>

			amounimou ou igbo éré				<i>Milicia excelsa</i>
143	Issèlou	Idigny	Igbo doukou	0471246	0826150	1,5	<i>Jatropha curcas ; Ficus umbellata</i>
144	Issèlou	Idigny	Igbo yèwa	0471588	0826061	12	<i>Terminalia catapa, Dracaena arborea, Artocarpus communis</i>
145	Issèlou	Idigny	Igbo oro Issèlou	0471063	0826040	1	<i>Lonchocarpus sericeus ; Jatropha gossypifolia</i>
146	Illadji	Idigny	Igbo oro onigala	0463243	0834851	1	<i>Milicia excelsa, Dracaena arborea, Cassia seamea</i>
147	Illadji	Idigny	Igbo oro assofèyèdjè	0464940	0832747	3	<i>Dracaena arborea, Milicia excelsa</i>
148	Illadji	Idigny	Igbo oro mossoukagbé	0463009	0836553	1	<i>Triplochiton scleroxylon, Ekebergia capensis</i>
149	Illadji/adigou	Idigny	Igbo oro	0461739	0833497	1	<i>Dracaena arborea</i>
150	Illadji	Idigny	Igbo oro Ogato	0461257	0836270	2	<i>Ceiba pentandra, Dracaena arborea</i>
151	Illadji	Idigny	Igbo oro d'awaya	0462444	0838441	1	<i>Dracaena arborea</i>
152	Illadji	Idigny	Igbo oro d'ogalata	0459574	0837590	1	<i>Triplochiton scleroxylon,</i>
153	Iwessou/Illiki mou	Idigny	Igbo oro iwessou	0462984	0840301	2	<i>Triplochiton scleroxylon,</i>
154	Issalè	Idigny	Igbo oro issalè	0464297	0842419	2	<i>Cassia seamea, Azadirachta indica</i>
155	Ayékotonian/ Effèoutè	Idigny	Igbo oro Ayékotonian	0465172	0843736	1	<i>Dracaena arborea,</i>
156	Ayékotonian/ Akpalmolo	Idigny	Igbo oro Akpalmolo	0467144	0848333	1	<i>Milicia excelsa,</i>
157	Akpalou	Idigny	Igbo oro Akpalou	0463675	0847766	1	<i>Dracaena arborea, cacaoyer ; cafeer</i>
158	Effèoutè	Idigny	Igbo oro oloko	0462202	0846410	3	<i>Triplochiton scleroxylon, Milicia excelsa</i>
159	Chantier	Idigny	Igbo oro chantier	0460735	0849544	2	<i>Dracaena arborea, Triplochiton scleroxylon, Milicia excelsa</i>
160	Djaabi	Odomèta	Igbo djaabi	0468122	0797701	2	<i>Opuntia dillenii ; Dracaena arborea</i>
161	Edè	Odomèta	Igbo edè	0468641	0797113	2	<i>Pavetta corymbosa ; opuntia dillenii</i>
162	Omonhoulè	Odomèta	Igbo oro omonhoulè	0467783	0796280	2	<i>Triplochiton scleroxylon, Ekebergia capensis, Newbouldia leavis</i>
163	Atanka	Odomèta	Igbo oro Atanko centre	0468846	0800781	0,5	<i>Morinda lucida,</i>
164	Atchaga	Odomèta	Igbo oro Atchaga	0468023	0801591	0,5	<i>Cassia seamea</i>
165	Italafou	Odomèta	Igbo oro Italafou	0466992	0801151	1	<i>Sansevieria liberica ; Rauwolfia vomitoria ; Piper nigrum</i>
166	Kèwi	Odomèta	Igbo oro Kèwi	0468428	0803592	1,5	<i>Morinda lucida ; Rourea coccinea</i>
167	Itchogou	Odomèta	Igbo oro Itchogou	0467316	0802796	0,5	<i>Azadirachta indica, Morinda lucida</i>
168	Kanhou	Odomèta	Igbo oro Kanhou	0467149	0804606	0,5	<i>Rourea coccinea ; senna alata ; Morinda lucida</i>
169	Illèta1	Odomèta	Igbo oro	0470788	0798553	1,5	<i>Azadirachta indica,</i>

			Illèta1				<i>Cassia seamea</i>
170	Illèta2	Odomèta	Igbo oro odjou/Elègba	0469838	0798991	1	<i>Igui Morinda lucida, Dracaena arborea, Milicia excelsa</i>
171	Atantchoukpa	Odomèta	Igbo Agoussè	0464919	0802050	0,5	<i>Dracaena arborea,</i>
172	Atantchoukpa	Odomèta	Igbo oro ilèchi	0465953	0804649	0,5	<i>Triplochiton scleroxylon, Dracaena arborea, Morinda lucida</i>
173	Itchroko	Odomèta	Igbo Abikou	0460623	0803852	1,5	<i>Morinda lucida</i>
174	Itchroko	Odomèta	Igbo oro	0460750	0803617	2	<i>Rourea coccinea, Morinda lucida, Milicia excelsa</i>
175	Itchogou	Odomèta	Igbo oro	0459843	0803332	1	<i>Dracaena arborea,</i>
176	Igato	Odomèta	Igbo oro	0459055	0799012	1,5	<i>Triplochiton scleroxylon,</i>
177	Emeda	Idigny	Igbo oro de EMEDA	-	-	-	-
178	Effeoute	Idigny	Igbo oro de EGBEDJE	-	-	-	-
179	Effeoute	Idigny	Igbo oro de GANAN	-	-	-	-
180	Effeoute	Idigny	Igbo oro de ELEKETE	-	-	-	-

Dans la commune de Kétou, 180 forêts sacrées sont collectées contre 75 en 1998.

#### 4.2.7 Cartographie des forêts sacrées de commune de Pobè

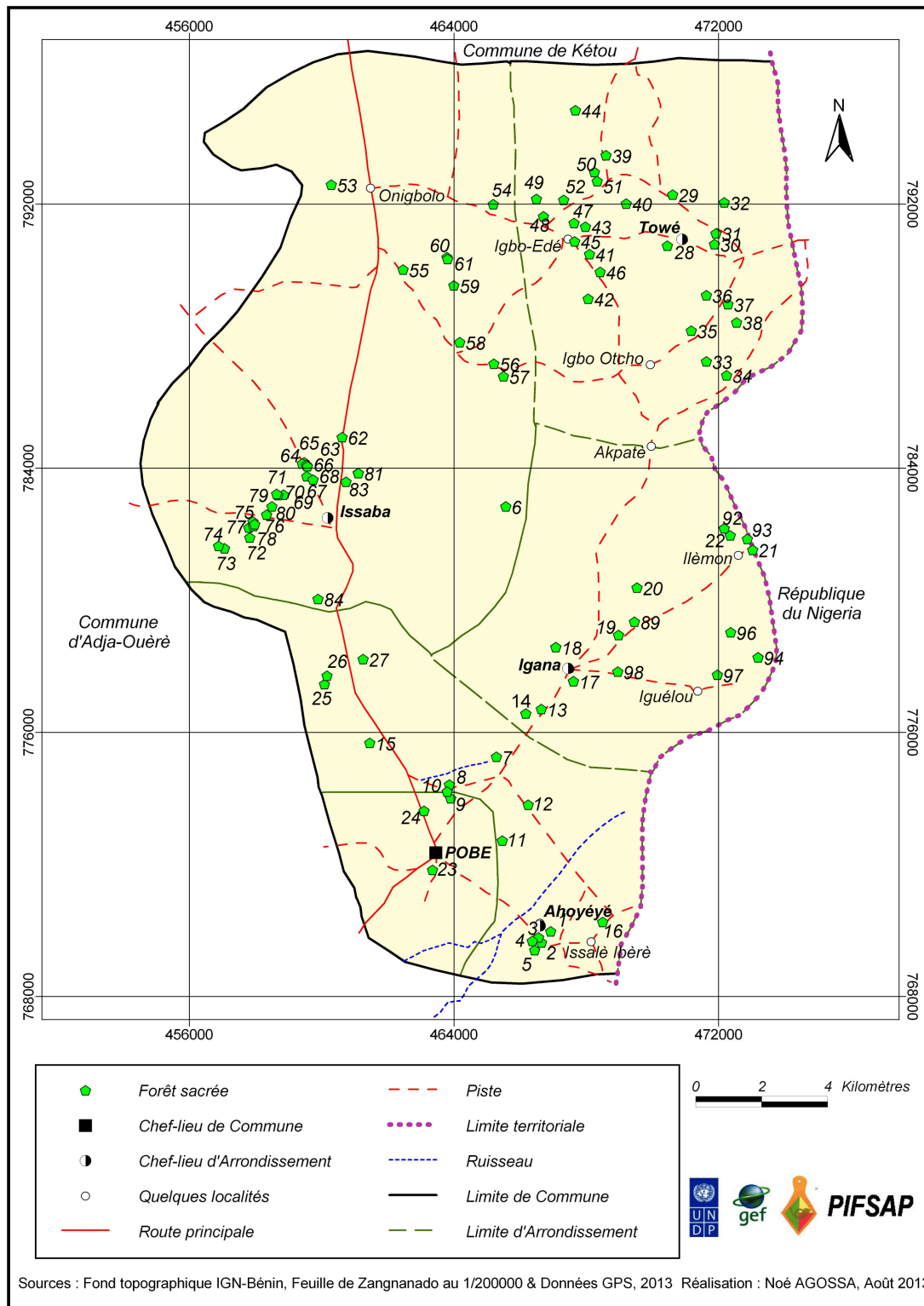

Sources : Fond topographique IGN-Bénin, Feuille de Zangnanado au 1/200000 & Données GPS, 2013 Réalisation : Noé AGOSSA, Août 2013

Figure 14 : Forêts sacrées dans la commune de Pobè

#### 4.2.8 Le répertoire de la Commune de Pobè

N°	Localité Quartier Village	Arrondis- sement	Nom de la forêt	X	Y	Super- ficie estimée par les dignitaires (ha)	Essences caractéristiques
1	Pobè centre Mamanguè	Pobè	Igbo-ondo	466928	769973	2,5	<i>Cassia seamea</i> ; <i>Leuceana leucocephala</i> , <i>Acassia auriculiformis</i> ; <i>Triplochiton scleroxylon</i>
2	Pobè centre Adjissou	Pobè	Igbo-oro	466646	769633	0,75	<i>Morinda lucida</i> ; <i>Dialium guineense</i> , <i>Elaeis guineensis</i>
3	Adjissou	Pobè	Igbo-oro	466556	769785	0,25	<i>Elaeis guineensis</i> ; <i>Leuceana leucocephala</i> , <i>Dialium guineense</i>
4	Adjissou	Pobè	Igbo-oro	466369	769681	0,33	<i>Elaeis guineensis</i> ; <i>Morinda lucida</i>
5	Adjissou	Pobè	Igbo-oro	466439	769401	0,5	<i>Triplochiton scleroxylon</i> ; <i>Elaeis guineensis</i> ; <i>Dialium guineense</i> ; <i>Morinda lucida</i>
6	Adjissou	Pobè	Igbo-oro	465565	782838	0,75	<i>Triplochiton scleroxylon</i> ; <i>Morinda lucida</i> ; <i>Dialium guineense</i>
7	Adjégounlè Fachinan	Pobè	Igbo-oro	465283	775260	0,5	<i>Cassia seamea</i> ; <i>Milicia excelsa</i> ; <i>Morinda lucida</i> ; <i>Dialium guineense</i>
8	Adjégounlè Hymenocardia acida-itatinga	Pobè	Igbo-oro	463862	774416	1	<i>Acassia seamea auriculiformis</i> ; <i>Cassia seamea</i> ; <i>Elaeis guineensis</i> ; <i>Morinda lucida</i>
9	Igbodogui	Pobè	Igbo-oro	463901	774004	1	<i>Cassia seamea</i> ; <i>Elaeis guineensis</i> ; <i>Triplochiton scleroxylon</i> ; <i>Morinda lucida</i>
10	Banigbé	Ahoyéyé	Igbo- Abessan	463798	774201	2	<i>Irvingia gabonensis</i> ; <i>Parkia biglobosa</i> ; <i>Triplochiton scleroxylon</i> ; <i>Leuceana leucocephala</i> ;
11	Banigbé	Ahoyéyé	Igbo-oro	465464	772720	0,75	<i>Bambusa vulgaris</i> ; <i>Cassia seamea</i> ; <i>Elaeis guineensis</i> ;
12	Agbandan	Ahoyéyé	Igbo-oro	466246	773809	0,25	<i>Elaeis guineensis</i> ; <i>Bambusa vulgaris</i> ; <i>Cassia seamea</i>
13	Okéita centre	Ahoyéyé	Igbo- issangni	466642	776702	0,5	<i>Adansonia digitata</i>
14	Okéita centre	Ahoyéyé	Igbo-oro Igbo- abikou	466170	776569	1	<i>Azadirachta indica</i> ; <i>Triplochiton scleroxylon</i> ; <i>Cassia seamea</i> ;
15	Okéita centre	Ahoyéyé	Igbo-ibé	461454	775678	2	<i>Cassia seamea</i> ; <i>Triplochiton scleroxylon</i> ; <i>Adansonia digitata</i> ;
16	Okéita centre	Ahoyéyé	Igbo-oba- okoukou	468496	770253	0,5	<i>Elaeis guineensis</i>
17	Okéita centre	Ahoyéyé	Igbo-odo	467613	777544	0,5	<i>Artocarpus communis</i>
18	Ahoyéyé centre : Igbidi	Ahoyéyé	Igbo-oro	467080	778578	1	<i>Cassia seamea</i> ;
19	Igbidi	Ahoyéyé	Igbo-odè	468979	778943	1	<i>Bambusa vulgaris</i> ;

20	Igbidi Ita-ogou	Ahoyéyé	Igbo-omolou	469532	780381	0,5	<i>Cassia seamea</i>
21	Igbidi	Ahoyéyé	Igbo-atingalé	473029	781527	1	<i>Cassia seamea</i>
22	Igbidi	ahoyéyé	Igbo-odouwan	472170	782179	1	<i>Cassia seamea ; Elaeis guineensis</i>
23	Ahoyéyé centre Igbo-okpa	Ahoyéyé	Igbo-oro	463351	771832	1	<i>Cassia seamea ; Elaeis guineensis</i>
24	Ahoyéyé Imassan	Ahoyéyé	Igbo-oro	463098	773621	1	<i>Cassia seamea ;</i>
25	Ahoyéyé akpaman	Ahoyéyé	Igbo-oro	460083	777455	0,75	<i>Cassia seamea ; Dracaena arborea</i>
26	Ahoyéyé akpaman	Ahoyéyé	Igbo-oro	460161	777715	0,5	<i>Senna alata Dracaena arborea</i>
27	Ichoché	Ahoyéyé	Igbo-oro Igbo-abikou	461252	778216	1	<i>Elaeis guineensis; Leuceana leucocephala</i>
28	Ibéré issalé	Ahoyéyé	Igbo-oro Issalé	470453	790739	1,5	<i>Milicia excelsa ; Parkia biglobosa ;</i>
29	Laro	Igana	Igbo-oro	470610	792284	1	<i>Elaeis guineensis ; Acassia auriculiformis</i>
30	Abe-Irè	Igana	Igbo-oro	471878	790782	1	<i>Senna alata</i>
31	Odjogbo	Igana	Igbo-oro	471923	791112	0,5	<i>Cassia seamea ; Elaeis guineensis</i>
32	Ihoro	Igana	Igbo-oro	472169	792044	0,75	<i>Triplochiton scleroxylon ; Elaeis guineensis ;</i>
33	Ogouba Ilémon	Igana	Igbo-oro	471630	787231	2	<i>Triplochiton scleroxylon ; Senna alata</i>
34	Ilémon centre	Igana	Igbo-oro Igbo-adjoukou	472243	786810	1,5	<i>Azadirachta indica; Dialium guineense</i>
35	Ilémon centre	Igana	Igbo-ogoutolou	471176	788164	0,5	<i>Elaeis guineensis ; Dialium guineense</i>
36	Ogouba	Igana	Igbo-oba	471631	789237	1	<i>Bambusa vulgaris ; Triplochiton scleroxylon Dialium guineense ;</i>
37	Agbélé	Igana	Igbo-oro	472285	788965	0,5	<i>Cassia seamea ; Elaeis guineensis Azadirachta indica ; Dialium guineense</i>
38	Kajola	Igana	Igbo-oro	472544	788415	2	<i>Triplochiton scleroxylon ; Elaeis guineensis Dialium guineense ;</i>
39	Igana	Igana	Igbo-oro	468597	793476	1,5	<i>Triplochiton scleroxylon ; Elaeis guineensis Azadirachta indica ;</i>
40	Igana Adjobiradou	igana	Igbo-oro	469209	792008	0,75	<i>Elaeis guineensis ; Cassia seamea; Azadirachta indica</i>
41	Eguelou	Igana	Igbo-oro	468100	790480	1	<i>Elaeis guineensis ; Dialium guineense</i>
42	Towé centre	Towé	Igbo-oro	468055	789127	0,75	<i>Bambusa vulgaris ; Elaeis guineensis ; Milicia excelsa Dialium guineense</i>
43	Towé centre Okouta	Towé	Igbo-oro	467975	791314	1,5	<i>Anacardium occidentale; Elaeis guineensis Milicia excelsa ;</i>
44	Ibatè Fanéko	Towé	Igbo-oro	467673	794840	1	<i>Leuceana leucocephala ;</i>



							<i>Milicia excelsa</i> <i>Elaeis guineensis</i> ; <i>Azadirachta indica</i>
45	Ibatè Egoutoro	Towé	Igbo-oro	467650	790868	1	<i>Elaeis guineensis</i> ; <i>Azadirachta indica</i> , <i>Milicia excelsa</i>
46	Ibatè Ilodo	Towé	Igbo-oro	468417	789940	1	<i>Azadirachta indica</i> ; <i>Elaeis guineensis</i> ; <i>Dialium guineense</i>
47	Lafenwa	Towé	Igbo-oro	467633	791426	1	<i>Cassia seamea</i> ; <i>Azadirachta indica</i>
48	Lafenwa	Towé	Igbo-oro	466706	791626	2	<i>Cassia seamea</i> ; <i>Leuceana leucocephala</i>
49	Lafenwa	Towé	Igbo-oro	466492	792151	2	<i>Triplochiton scleroxylon</i> ; <i>Milicia excelsa</i> ; <i>Elaeis guineensis</i>
50	Lafenwa Otiètiè	Towé	Igbo-oro	468247	792964	0,5	<i>Elaeis guineensis</i> ; <i>Leuceana leucocephala</i> ; <i>Milicia excelsa</i> ; <i>Cassia seamea</i>
51	Lafenwa Goougo	Towé	Igbo-oro	468333	792694	4	<i>Bambusa vulgaris</i> ; <i>Cassia seamea</i> ; <i>Elaeis guineensis</i> ; <i>Milicia excelsa</i> ;
52	Lafenwa Afakata	Towé	Igbo-oro	467314	792123	0,5	<i>Cassia seamea</i> ; <i>Elaeis guineensis</i> ; <i>Azadirachta indica</i> ; <i>cola millenii</i>
53	Chaffou centre	Towé	Igbo-oro	460291	792587	0,5	<i>Elaeis guineensis</i> ; <i>Milicia excelsa</i> ; <i>Dialium guineense</i> ;
54	Chaffou centre	Towé	Igbo-oro	465187	791993	0,5	<i>Elaeis guineensis</i> ; <i>Milicia excelsa</i> ;
55	Otekotan Ilé- obé	Towé	Igbo-oro	462459	790011	0,5	<i>Cassia seamea</i> ; <i>Azadirachta indica</i>
56	Otekotan Abè- iya	Towé	Igbo-oro	465208	787162	0,5	<i>Azadirachta indica</i> ; <i>Cola millenii</i>
57	Otekotan Okéita	Towé	Igbo-oro	465494	786781	0,75	<i>Azadirachta indica</i> ; <i>Gmelina arborea</i>
58	Igbo-èdè Oléifala Kpandada	Towé	Igbo-oro	464173	787816	2,5	<i>Elaeis guineensis</i> ; <i>Cassia seamea</i> <i>Azadirachta indica</i> ; <i>cola millenii</i>
59	Igbo-èdè centre	Towé	Igbo-oro	463996	789534	0,5	<i>Elaeis guineensis</i> ; <i>Azadirachta indica</i>
60	Igbo-èdè Igbo-idikpè	Towé	Igbo-oro	463790	790388	1,5	<i>Cassia seamea</i> ; <i>Azadirachta indica</i> ; <i>Cola millenii</i>
61	Igbo-èdè Ilé- asso	Towé	Igbo-oro	463805	790335	1	<i>Azadirachta indica</i> ; <i>Gmelina arborea</i> <i>arborea</i> ; <i>Cassia seamea</i> ; <i>Elaeis guineensis</i>
62	Igbo-èdè Ayéladjou	Towé	Igbo-oro	460616	784938	1,5	<i>Elaeis guineensis</i> ; <i>Cola millenii</i>
63	Igbo-ocho gouba	Towé	Igbo-oro	459471	784172	1	<i>Cassia seamea</i> ; <i>Elaeis guineensis</i> <i>Milicia excelsa</i> ; <i>Azadirachta indica</i>
64	Igbo-ocho Ogouba	Towé	Igbo-oro	459416	784139	1,5	<i>Elaeis guineensis</i> ; <i>bombax costatum</i> ; <i>cola millenii</i>
65	Igbo-ocho Centre	Towé	Igbo-oro	459540	784098	0,5	<i>Elaeis guineensis</i> ; <i>Cassia seamea</i> ; <i>Azadirachta indica</i>
66	Igbo-ocho Kahé	Towé	Igbo-oro	459566	784056	1	<i>Elaeis guineensis</i> ; <i>Oxytenanthera abyssinica</i> ; <i>Treulia africana</i>
67	Onigbolo Yanontohoué	Issaba	Igbo-oro	459551	783754	0,75	<i>Azadirachta indica</i> ; <i>Oxytenanthera abyssinica</i>

68	Gbanago	Issaba	Igbo-Igbana	459739	783651	6	<i>Trema orientalis ; Terminalia glaucescens</i>
69	Gbanago Oloouchogo	Issaba	Igbo-oro	458844	783194	1	<i>Cassia seamea ; Bambusa vulgaris; Dialium guineense</i>
70	Illoulofin	Issaba	Igbo-oro	458678	783185	0,75	<i>Triplochiton scleroxylon Morinda lucida</i>
71	Itchagba	Issaba	Igbo-oro	458641	783219	0,5	<i>Bambusa vulgaris ; Cassia seamea; Elaeis guineensis</i>
72	Itchagba	Issaba	Igbo-akpa	457827	781895	25	<i>Triplochiton scleroxylon Cassia seamea Milicia excelsa</i>
73	Ketty Igbo-oloumoré	Issaba	Igbo-oro	457064	781570	4	<i>Trema orientalis ; Tylophora cameroonica</i>
74	Ketty omoichégbé	Issaba	Igbo-oro	456886	781642	1	<i>Elaeis guineensis; Cassia seamea, Gmelina arborea;</i>
75	Ketty Igbo-iroka	Issaba	Igbo-oro	457799	782201	1	<i>Elaeis guineensis ; Cassia seamea Azadirachta indica ;</i>
76	Ketty otadji	Issaba	Igbo-oro	457918	782385	1	<i>Azadirachta indica ;Elaeis guineensis ; Cassia seamea</i>
77	Ketty Igbo-Erouka	Issaba	Igbo-oro	457941	782247	1,5	<i>Cassia seamea</i>
78	Ketty Igbo-Erouka	Issaba	Igbo-abikou	457973	782300	0,5	<i>Azadirachta indica ; Elaeis guineensis ; Cassia seamea ;</i>
79	Itchède Odjouma	Issaba	Igbo-odjouma	458333	782590	4,5	<i>Triplochiton scleroxylon, Bambusa vulgaris, ,</i>
80	Itchoché	Issaba	Igbo-ogou	458495	782838	0,5	<i>Cassia seamea ; Elaeis guineensis</i>
81	Itchoché	Issaba	Igbo-oro	461103	783853	2	<i>Bambusa vulgaris ; Triplochiton scleroxylon Elaeis guineensis</i>
82	Itchoché	Issaba	Igbo-ogou léta	461111	783847	1	<i>Cassia seamea ; Triplochiton scleroxylon</i>
83	Itchoché	Issaba	Igbo-ishan	460734	783590	1,5	<i>Elaeis guineensis ; Dialium guineense</i>
84	Issaba centre	Issaba	Igbo-oloufan	459891	780039	3	<i>Cassia seamea, Triplochiton scleroxylon, Milicia excelsa Adansonia digitata ;</i>
85	Issaba centre	Issaba	Igbo-ichan	467613	777544	0,5	<i>Triplochiton scleroxylon</i>
86	Itchakpo	Issaba	Igbo-oro	467080	778578	1,5	<i>Triplochiton scleroxylon ; Milicia excelsa ;</i>
87	Itchakpo	Issaba	Igbo-odouwan	468979	778943	1,5	<i>Bambusa vulgaris ; Cassia seamea Triplochiton scleroxylon ;</i>
88	Itchakpo Edè	Issaba	Igbo-adokode yèdè	469532	780381	2,5	<i>Elaeis guineensis</i>
89	Itchakpo Ichougan	Issaba	Igbo-roko	469455	779347	1,5	<i>Milicia excelsa ; Cassia seamea ; Triplochiton scleroxylon</i>
90	Itchakpo Ichougan	Issaba	Igbo-oro	473029	781527	1,5	<i>Triplochiton scleroxylon ; Cassia seamea ; Dialium guineense</i>
91	Itchakpo Ichougan	Issaba	Igbo-ishannan	472170	782179	0,25	<i>Elaeis guineensis</i>
92	Itchakpo Ichougan	Issaba	Igbo-ogou Igbo-odouwan	472357	781964	0,75	<i>Bambusa vulgaris ; Cassia seamea</i>

93	Itchakpo Ichougan	Issaba	Igbo-oïchannan	473014	781874	0,5	<i>Cassia seamea ; Elaeis guineensis</i>
94	Itchakpo Ichougan	Issaba	Igbo-ira Igbowo	473195	778267	1	<i>Triplochiton scleroxylon ; Cassia seamea ; Dialium guineense</i>
95	Abba Ichowou	Issaba	Igbo-idjé	473193	778269	5	<i>Elaeis guineensis ; Triplochiton scleroxylon Bambusa vulgaris</i>
96	Abba Ichowou	Issaba	Igbo-ifa	472367	779030	0,75	<i>Tylophora cameroonica</i>
97	Ouignan	Issaba	Igbo-oro	471965	777743	1	<i>Bambusa vulgaris ; Elaeis guineensis ; Triplochiton scleroxylon</i>
98	Iwoyé Igbo-ossoubi	Issaba	Igbo-oro	468955	777836	1,5	<i>Cassia seamea ; Triplochiton scleroxylon</i>
99	Iwoyé Igbo-ossoubi	Issaba	Odjou-ogou Igbo-odouan	463901	774004	0,5	<i>Elaeis guineensis ; Gmelina arborea ; Bambusa vulgaris ; Cassia seamea</i>
100	Iwoyé Igbo-ossoubi	Issaba	Odjou-anan	463798	774201	1	<i>Milicia excelsa ; Triplochiton scleroxylon</i>

100 forêts sacrées sont collectées dans la commune de Pobè contre 47 en 1998.

#### 4.2.9 Cartographie des forêts sacrées de Commune de Sakété

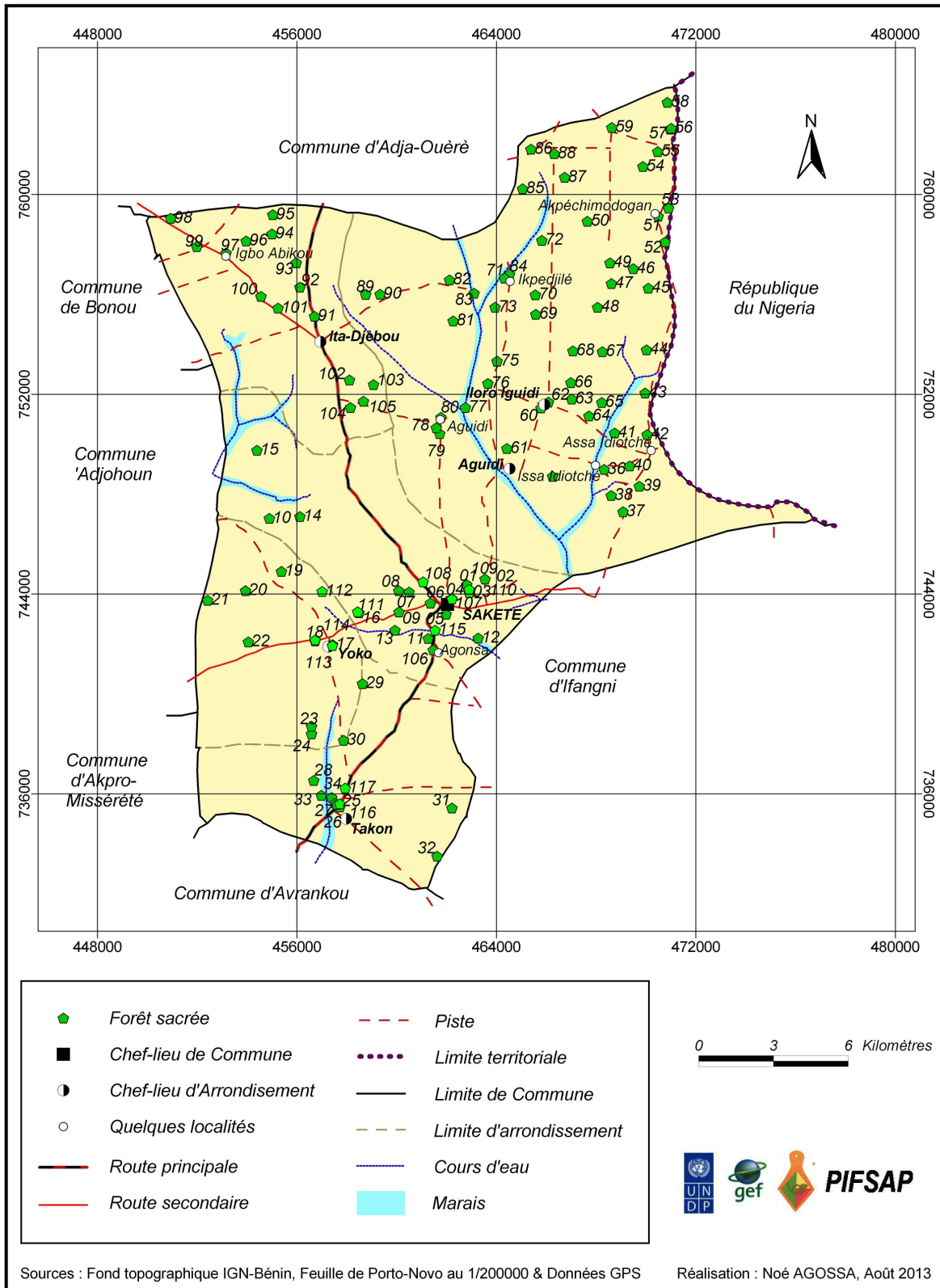

Figure 15 : Forêts sacrées dans la commune de Sakété

#### 4.2.10 Le répertoire de la Commune de Sakété

N°	Localité Quartier Village	Arrondis- sement	Nom de la forêt	X	Y	Superficie Estimée par les dignitaires (ha)	Essences caracté- ristiques
1	Kossi	Sakete 1	Igbo- Mawo	462813	744369	0,06	<i>Khaya senegalensis</i>
2	Kossi	Sakete 1	IGBO-ORO	463542	744597	1,5	<i>Tylophora cameroonica</i>
3	Odanregroun	Sakete 1	Igbo-Arè	462910	744061	2 carrés	<i>Vitex domiana</i>
4	Odanregroun	Sakete 1	Igbo-yogoun	462208	743813	3carrés	<i>Elaeophorbia drupifera-</i>
5	Djoko	Sakete 1	Igbo-Alakè Oro	461983	743190	3carrés	<i>Milicia excelsa</i> <i>Elaeis guineensis</i>
6	Odanrègroun	Sakété2	Igbo-Oro	461358	743631	2 carrés	<i>Uvaria chamae</i>
7	Dèguè	Sakété2	Igbo-Oro	460492	744076	4carrés	<i>Uvaria chamae</i> <i>Cassia seamea</i>
8	Dèguè	Sakété2	Igbo-Oro de Dèguè lachè	460082	744131	4carrés	<i>Hymenocardia acida</i>
9	Issaleko	Sakété2	Igbo Oro de ISSALEKO	460093	743278	0,75	<i>Lannea barteri- Triplochiton scleroxylon-Milicia excelsa</i>
10	Agonsa	Sakété2	Igbo oro d'Agonsa	454894	747022	1	<i>Elaeophorbia drupifera-</i> <i>Triplochiton scleroxylon</i>
11	Waï	Sakété 2	igbo oro	461263	742215	1	<i>Lannea barteri-Triplochiton scleroxylon-Milicia excelsa</i>
12	Hounmè	Sakété 2	Igbo Hounmè	463269	742228	1	<i>Euphorbia unispina</i> <i>Dracaena arborea</i> <i>Entada abyssinica</i>
13	Zimon	Sakété 2	Igbo oro	459932	742545	0,75	<i>Lannea barteri</i> <i>Entada abyssinica</i> <i>Triplochiton scleroxylon</i>
14	Gbozounmo n	Sakété 2	Idouwohou	456120	747099	3 carrés	<i>Entada abyssinica</i> <i>Milicia excelsa</i>
15	Yougou tohou	Sakété 2	Igbo oro Dohoou	454397	749752	1	<i>Lannea barteri</i>
16	Ziman	Sakété 2	Igbo akpa	458491	743244	0,5	<i>Milicia excelsa</i> <i>Entada abyssinica</i> <i>Dracaena arboreatin</i> <i>Elaeophorbia drupifera</i>
17	Yoko centre	Yoko	Igbo oro yoko centre	457428	741968	00,5	<i>Milicia excelsa</i> <i>Dracaena arborea</i>
18	Yoko centre	Yoko	Igbo ichaba	456732	742120	4 carrés	<i>Hymenocardia acida</i>
19	Illasso	Yoko	Igbo oro ilasso bada	455379	744901	2 carrés	<i>Elaeis guineensiss</i>
20	Saaro-djèdje	Yoko	Igbo oro	453937	744133	1	<i>Hymenocardia acida</i> <i>Dracaena arborea</i>
21	Saaro Nago	Yoko	Igbo oro	451767	743980	3 carrés	<i>Lannea barteri</i>
22	Sanrin- kpinlè	Yoko	Igbo oro	454050	742078	1 carré	-

23	Ada maïs	Yoko	Igbo oro	456580	738701	4 carrés	
24	Gbagla-Yovogbèdji	Yoko	Igbo oro yovogbèdji 1	456580	738394	3 carrés	<i>Lannea barteri</i>
25	Gbagla-Yovogbèdji	Yoko	Igbo oro yovogbèdji 2	457605	735568	1	<i>Euphorbia unispina</i> <i>Uvaria chamae</i> <i>Lannea barteri</i>
26	Takon centre	Takon	Igbo iguèssè	457721	735466	0,5	<i>Cola millenii</i>
27	Takon centre	Takon	Agogozoun	457533	735618	2 carrés	<i>Elaeophorbia drupifera</i> <i>Cassia seamea</i>
28	Dra	Takon	Orozoun	456676	736527	1 carré	<i>Elaeis guineensis</i> <i>Uvaria chamae</i>
29	Aïta	Takon	Orozoun aïta 1	458628	740408	0,5	<i>Elaeis guineensis</i>
30	Aïta	Takon	Orozoun aïta 2	457869	738139	3 carrés	-
31	Djonkolé	Takon	Igbo oro	462211	735422	3 carrés	<i>Elaeis guineensis</i>
32	Houêgbo	Takon	Zodjrèzoun	462414	732979	2 carrés	<i>Milicia excelsa</i> <i>Elaeis guineensis</i>
33	Dra	Takon	Ogouzoun	456976	735933	1 carré	<i>Elaeis guineensis</i> <i>Uvaria chamae</i>
34	Dra	Takon	Ogouzoun	457395	735844	0,25	<i>Uvaria chamae</i> <i>Elaeis guineensis</i>
35	Aguidi centre	Aguidi	Igbo èlèwourè	466253	748706	0,5	<i>Uvaria chamae</i>
36	Assa idioché	Aguidi	Igbo oro de gamè	468319	748985	1	<i>Uvaria chamae</i> <i>Cassia seamea</i> <i>Elaeophorbia drupifera</i>
37	Djigbro	Aguidi	Igbo oro centre	469078	747294	1	<i>Elaeophorbia drupifera</i>
38	Djigbro	Aguidi	Igbo oro de idiomane	468601	747946	1,25	<i>Cassia seamea</i>
39	Assa idioché	Aguidi	Igbo oro d'idioché	469732	748311	0,25	<i>Elaeophorbia drupifera</i>
40	Assa idioché	Aguidi	Igbo oro de assa	469341	749129	1,25	<i>Uvaria chamae</i>
41	Modogan	Aguidi	Igbo-Or O Agbadje	468741	750448	1	<i>Celtis midbraedii</i>
42	Modogan	Aguidi	IGBO-ORO Modogan centre	470040	750377	¼	-
43	Modogan	Aguidi	IGBO-Oro DE MAKPA	469959	752049	2	-
44	Modogan	Aguidi	Igbo Oba de kouèssè	470016	753779	3	<i>Celtis midbraedii</i> <i>Triplochiton scleroxylon</i> <i>Elaeophorbia drupifera</i>
45	Akpéchi	Aguidi	Igbo oro de Adan	470093	756248	1	<i>Hymenocardia acida</i> <i>Triplochiton scleroxylon</i>
46	Akpechi	Aguidi	Igbo oro de ègan	469489	757022	1	<i>Elaeis guineensis</i> <i>Celtis midbraedii</i>
48	Akpechi	Aguidi	Igbo oro de iwori	468607	756434	1	<i>Triplochiton scleroxylon</i> <i>Cassia seamea</i> <i>Milicia excelsa</i>
49	Akpechi	Aguidi	Igbo oro de M'barigbo	468058	755481	1	<i>Cassia seamea</i>
50	Akpechi	Aguidi	Igbo oro de Owodé	468554	757261	0,5	<i>Triplochiton scleroxylon</i> <i>Elaeophorbia drupifera</i>

51	Akpéchi	Aguidi	Igbo-oro Akpéchi	470486	759128	1,25	<i>Elaeophorbia drupifera</i>
52	Akpéchi	Aguidi	Igbo-oro Taokpè	471231	758185	1	<i>Elaeophorbia drupifera</i>
53	Akpéchi	Aguidi	Igbo-oro Isslè-odo	471137	759405	1,5	<i>Celtis midbraedii ; Tripluchiton scleroxylon</i>
54	Kobédjo	Aguidi	Igbo-araigbo Adéoshoun	469876	761117	1 carré	<i>Cassia seamea</i>
55	Kobédjo	Aguidi	Igbo-oro Abèkafè	470466	761718	1	<i>Hymenocardia acida aïka</i>
56	Kobédjo	Aguidi	Igbo-oro Kobédjo centre	471193	762603	4	<i>Elaeophorbia drupifera</i>
57	Kobédjo	Aguidi	Igbo-araigbo Kobédjo centre	471151	762570	12 carrés	<i>Hymenocardia acida ; Elaeophorbia drupifera</i>
58	Kobédjo	Aguidi	Igbo-oro Amidjou	470852	763687	1	<i>Tripluchiton scleroxylon ; Hymenocardia acida</i>
59	Kobédjo	Aguidi	Igbo-oro Itaïla	468626	762682	1	<i>Elaeophorbia drupifera</i>
60	Aguidi centre	Aguidi	Igbo-agan Aguidi	465787	751447	1	<i>Celtis midbraedii</i>
61	Aguidi centre	Aguidi	Igbo-oro Aguidi centre	464418	749822	1	<i>Hymenocardia acida</i>
62	Aguidi centre	Aguidi	Igbo-oro Iloro-odoyé	466084	751682	0,5	<i>Elaeophorbia drupifera</i>
63	Aguidi centre	Aguidi	Igbo-oro Iloro-sodji	467015	751804	1	<i>Celtis midbraedii ; Hymenocardia acida ; Tripluchiton scleroxylon</i>
64	Aguidi centre	Aguidi	Igbo-oro akpafodo	467708	751125	2 carrés	<i>Cassia seamea ; Celtis midbraedii ; Crescentia kujete</i>
64	Aguidi centre	Aguidi	Igbo-oro akpafodo	468226	751671	1,25	<i>Tripluchiton scleroxylon ; Hymenocardia acida</i>
65	Aguidi centre	Aguidi	Igbo-oro Igbèdè	466986	752461	1	<i>Milicia excelsa ; Cassia seamea ; Tripluchiton scleroxylon</i>
66	Aguidi centre	Aguidi	Igbo-oro Aguidi DOSSOUMIN	468251	753707	1,5	<i>Cassia seamea ; Tripluchiton scleroxylon</i>
67	Aguidi centre	Aguidi	Igbo-oro Ibadjamata	467064	753734	8 carrés	<i>Tripluchiton scleroxylon ; Crescentia kujete</i>
68	Aguidi centre	Aguidi	Igbo-oro Ibadja OGOUDIMAN	465580	755200	0,5	<i>Hymenocardia acida ; Tripluchiton scleroxylon ; Crescentia kujete ; Lannea barteri</i>
69	Aguidi centre	Aguidi	Igbo-oro ENOUEGAN	465564	755979	1	<i>Elaeis guineensis ; Tripluchiton scleroxylon</i>
70	Ikpedjilè	Aguidi	Igbo-oro Eteougan	464323	756645	2	<i>Tripluchiton scleroxylon ; Hymenocardia acida ; Crescentia kujete</i>
71	Ikpedjilè	Aguidi	Igbo-oro Ikpedjilè	465818	758163	2	<i>Hymenocardia acida ; Elaeophorbia drupifera</i>
72	Ikpedjilè	Aguidi	Igbo-agan	463946	755477	4 carrés	<i>Crescentia kujete ; Elaeophorbia drupifera ;</i>
73	Aguidi centre	Aguidi	Igbo-oro Tolossi	464022	753321	2 carrés	<i>Hymenocardia acida ; Tripluchiton scleroxylon</i>
74	Aguidi centre	Aguidi	Igbo-oro Adeochoun	464029	753318	2 carrés	<i>Cassia seamea</i>

75	Aguidi centre	Aguidi	Igbo-ogou Aguidi-centre	463659	752429	1	<i>Triplochiton scleroxylon;</i> <i>Elaeophorbia drupifera</i>
76	Aguidi-Centre	Aguidi	Igbo-oro Italabè	462752	751469	0,5	<i>Cassia seamea</i>
77	Ilako	Aguidi	Igbo-oro Ilako Ofouèmi	461586	750657	2	<i>Elaeophorbia drupifera</i> <i>Crescentia cujete</i>
78	Ilako	Aguidi	Igbo-oro d'Ilako-Centre	461723	750419	3	<i>cassia seamea</i>
79	Ilako	Aguidi	Igbo Agan d'Ilako-Centre	461774	751069	3	<i>Triplochiton scleroxylon;</i>
80	Ilako	Aguidi	Igbo Agan d'Ilako-Centre	462264	754936	0,5	<i>Triplochiton scleroxylon;</i> <i>Elaeophorbia drupifera</i>
81	Agada-Hounmè	Aguidi	Igbo-oro de Hounmè	462119	756576	1	<i>Crescentia cujete</i>
82	Agada	Aguidi	Igbo-oro d'Agboni	463096	756045	1,5	<i>Elaeophorbia drupifera;</i> <i>cassia seamea;</i> <i>Hymenocardia acida</i>
83	Agada	Aguidi	Igbo-oro d'Agadahoun	464527	756803	0,2	<i>Hymenocardia acida ;</i> <i>Cassia seamea;</i> <i>Crescentia cujete ;</i> <i>Triplochiton scleroxylon</i>
84	Ikpédjile	Aguidi	Igbo-Ogou	465044	760226	1,25	<i>Elaeophorbia drupifera;</i> <i>Hymenocardia acida</i>
85	Ikpédjile	Aguidi	Igbo Ilougou	465387	761810	1	<i>Elaeophorbia drupifera;</i> <i>Crescentia cujete;</i> <i>Hymenocardia acida</i>
86	Ikpédjile	Aguidi	Igbo Ishessin	466737	760683	1	<i>Elaeophorbia drupifera</i> <i>Triplochiton scleroxylon ;</i> <i>Crescentia cujete</i>
87	Ikpédjile	Aguidi	Igbo-oro de Pterocarpus eurinaceusmi	466320	761633	2	<i>Triplochiton scleroxylon</i> <i>Anthocleista djalensis;</i> <i>Hymenocardia acida</i>
88	Ikpédjile	Aguidi	Igbo-oro de Pterocarpus eurinaceusmi Alagbèdè	458759	755993	0,1	<i>Hymenocardia acida</i>
89	Makpo	Itadjèbou	Igbo-oro de Makpo1	459332	756003	0,1	<i>Hymenocardia acida</i>
90	Makpo	Itadjèbou	Igbo-oro de Makpo2	456703	755121	0,50	<i>Elaeophorbia drupifera;</i> <i>Hymenocardia acida</i>
91	Itadjèbou Centre	Itadjèbou	Igbo-oro d'Itadjèbou Centre	456113	756289	0,1	<i>Cassia seamea</i>
92	Kadjola	Itadjèbou	Igbo-oro de Kadjola	455972	757261	1	<i>Elaeophorbia drupifera;</i> <i>Crescentia cujete;</i> <i>Anthocleista djalensis</i>
93	Attan-Okouta	Itadjèbou	Igbo-oro de Attan-Okouta	455002	758417	1	<i>Milicia excelsa</i>
94	Attan-Onibédji	Itadjèbou	Igbo-oro de Attan Onibédji, village de Igboabikou1	455028	759186	0,75	<i>Hymenocardia acida ;</i> <i>Elaeophorbia drupifera</i>
95	Attan-Onibédji	Itadjèbou	Igbo-oro de Attan Onibédji,	453961	758136	1	<i>Crescentia cujete ;</i> <i>Anthocleista djalensis ;</i> <i>Triplochiton scleroxylon</i>



			village de Igboabikou2				
96	Igbo Abikou	Itadjèbou	Igbo-oro Hounmè, Igbo-abikou	453160	757654	0,5	<i>Elaeophorbia drupifera</i> ; <i>Hymenocardia acida</i> ; <i>Crescentia cujete</i>
97	Igbo Abikou	Itadjèbou	Igbo-oro Igboabikou Centre	450563	759181	0,5	<i>Hymenocardia acida</i> ; <i>Crescentia cujete</i> ; <i>Anthocleista djalonenensis</i> ; <i>Elaeophorbia drupifera</i>
98	Igba Centre	Itadjèbou	Igbo-oro Igba Centre	451981	757908	0,5	<i>Hymenocardia acida</i> ; <i>Elaeophorbia drupifera</i>
99	Igba Jeriko	Itadjèbou	Igbo-oro du village Igba quartier Jericho	454556	755914	1	<i>Hymenocardia acida</i> ; <i>Crescentia cujete</i> ; <i>Anthocleista djalonenensis</i> ; <i>Elaeophorbia drupifera</i>
100	Adjegounlè	Itadjèbou	Igbo-oro Ayetourou village Adjégounlè	455238	755445	1	<i>Hymenocardia acida</i> ; <i>Triplochiton scleroxylon</i>
101	Ayetouro	Itadjèbou	Igbo-oro Ayetouro2	458101	752565	0,2	<i>Cassia seamea</i>
102	Ita Apity	Itadjèbou	Igbo-oro Ita Apity1	459068	752380	0,2	<i>Anthocleista djalonenensis</i> ; <i>Crescentia cujete</i> ; <i>Elaeis guineensis</i>
103	Ita Apity	Itadjèbou	Igbo-oro Ita Apity2	458145	751468	1	<i>Caesalpinia bonduc</i>
104	Ita Apity	Itadjèbou	Igbo-oro Ilakofadji	458666	751714	0,5	<i>Caesalpinia bonduc</i> ; <i>Milicia excelsa</i>
105	Ita Apity	Itadjèbou	Igbo-oro Adjanan Centre	461469	741753	0,5	<i>Milicia excelsa</i> <i>Crescentia cujete</i>
106	Gbosoumon	Sakété2	Igbo-oro Gbosouman	046221 1	0743799	02	<i>Elaeis guineensis</i> <i>Milicia excelsa</i>
107	Odanyogoun	Sakété 1	Igbo yogoun	046106 0	0744485	1,20	<i>Milicia excelsa</i> <i>Elaeis guineensis</i> <i>Ecalyptus camaldulensis</i>
108	Odanyogoun	Sakété 1	Igbo Agan	046290 8	0744056	0,75	<i>Ecalyptus camaldulensis</i> <i>Citrus aurantifolia</i> <i>Khaya senegalensis</i>
109	Kossi	Sakété 1	Igbo ogoun êfè	046290 4	0744178	0,5	<i>Vivace terminalus</i>
110	Kossi	Sakété 1	Igbo êbo	045843 5	0743283	2	<i>Azadirachta indica</i> ; <i>Milicia excels</i> ; <i>Cassia seamea</i>
111	Igbo Akpa	Sakété 2	Igbo oro	045701 0	0744099	1,5	<i>Elaeis guineensis</i>
112	Ita Bokou	Sakété 2	Igbo oro	045742 1	0741936	2	<i>Ceiba pentandra</i> <i>Azadirachta indica</i> <i>Triplochiton scleroxylon</i>
113	Yoko Centre	Yoko	Igbo oro	045673 2	0742157	2,5	<i>Elaeis guineensis</i> <i>Azadirachta indica</i>
114	Yoko Centre	Yoko	Igbo tchaba	046153 8	0742545	2	<i>Elaeis guineensis</i> <i>Milicia excelsa</i>
115	Agonsa Wai	Sakété 2	Igbo Agan	045772 0	0735590	1,5	<i>Milicia excelsa</i> <i>Elaeis guineensis</i>
116	Takon Centre	Takon	Igbo Agan	045793 4	0736224	1,5	<i>Azadirachta indica</i> <i>Cassia seamea</i> <i>Elaeis guineensis</i>

117 forêts sacrées sont collectées dans la commune de Sakété contre 102 en 1998.

Le nombre de Forêts sacrées enregistrées commune par commune et par Département est présenté dans le tableau ci-dessous.

Nombre des forêts sacrées recensées par Département et par Commune.

DEPARTEMENTS	COMMUNES	Nombre de forêts sacrées en 1998	Nombre de forêts sacrées en 2013	Evolution des forêts sacrées entre 1998 et 2013
<b>Ouémé</b>	Adjarra	19	45	+26
	Adjohoun	43	60	+17
	Aguégués	1	2	+01
	Akpro- Missérété	9	27	+18
	Avrankou	48	59	+11
	Bonou	29	35	+06
	Dangbo	9	23	+14
	Porto-Novo	-	10	+10
	Sèmè-Podji	7	8	+01
	<b>Total Ouémé</b>	<b>165</b>	<b>269</b>	<b>+104</b>
<b>Plateau</b>	Adja-Ouèrè	57	127	+70
	Ifangni	45	64	+19
	Pobè	47	100	+53
	Kétou	75	180	+105
	Sakété	102	117	+15
	<b>Total Plateau</b>	<b>326</b>	<b>588</b>	<b>+262</b>
<b>Total Ouémé et Plateau</b>		<b>491</b>	<b>857</b>	<b>366</b>

## **CONCLUSION**

La présente étude a permis de recenser 857 forêts sacrées contre 491 dénombrées par Agbo et Sokpon en 1998. Cette différence de 365 forêts sacrées repertoriées dans les communes est probablement due à la faible couverture de la précédente étude sur cette zone. La démarche méthodologique d'actualisation de ce répertoire notamment, la collecte au GPS, le traitement cartographique et la restitution des résultats de collecte aux populations par commune, nous permet d'affirmer sans se tromper que la présente étude a pris en compte toutes les forêts sacrées de la zone

La plus value de cette étude est la cartographie présentant la répartition géographique de toutes les forêts sacrées de chaque commune.

## **Bibliographie**

1. AGBO V., SOKPON N., 1998. Forêts Sacrées – un héritage Vital au Bénin. IDRC.
2. SOKPON N., AMETEPE A., AGBO V., 1998. Forêts sacrées et conservation de la biodiversité au Bénin. 1. Cas du Plateau Adja au sud-ouest du Bénin. Annales des Sciences Agronomiques du Bénin, vol. 1 : 47–64.
3. KOKOU K., SOKPON N., Les forêts sacrées du couloir du Dahomey. BOIS ET FORÊTS DES TROPIQUES, 2006, N° 288.
4. SOKPON N., AMETEPE A., AGBO V., 1998. Forêts sacrées et conservation de la biodiversité au Bénin. Cas du Plateau Adja au sud-ouest du Bénin. Annales des Sciences Agronomiques du Bénin, vol. 1 : 47–64.
5. GAUDIN S., THEISEN P., VANDERHEEREN N., 2005. Mieux connaître sa forêt grâce à la typologie des peuplements. Fiches réalisées par le CRPF de Champagne-Ardenne. Version 2.21.
6. THILL G., LEONIS J., 1995. Les forêts fétiches au Bénin. Etude de cas dans le département du Mono