

Plan de Travail Pluriannuel



*Empowered lives.
Resilient nations.*

Année de révision : 2017

Titre du projet : Appui à la gestion opérationnelle des Projets de Développement de la Petite Irrigation (PPI2& 3)

Numéro du projet : 90651

Partenaire de réalisation : MARNDR

Date de début : Octobre 2015

Date de fin : Juin 2018

Date de réunion du CAP : 18 Septembre 2015

Brève description du projet																				
<p>Le Projet d'Appui à la gestion opérationnelle des projets de développement de la petite irrigation (PPI-II & PPI-III) a été conçu en tant que mécanisme pour dynamiser la mise en œuvre des activités définies dans les Plans de Travail et de Budget (PTB) préparés sur une base annuelle suivant l'année fiscale allant du 01 octobre au 30 septembre 2017.</p> <p>Les activités liées aux Plans de Travail et de Budget seront mises en œuvre par le MARNDR avec l'appui du PNUD. Elles visent l'accroissement et la sécurisation durables des revenus et des conditions de vie des ménages ruraux pauvres, en particulier ceux des groupes les plus vulnérables et sont structurées en trois composantes techniques : i) développement de l'Irrigation, ii) appui aux activités productives, iii) renforcement des capacités et une composante opérationnelle : iv) coordination et gestion des projets. Elles sont exécutées dans les départements des nippes et la region Goavienne en faveur des ménages ruraux vivant dans des conditions d'extrême pauvreté et se trouvant en grande partie dans les aires agricoles. Au-delà de l'appui technique, l'accompagnement du PNUD se concentre sur l'amélioration de la performance opérationnelle de l'Unité de gestion des Projets (UGP) basés au MARNDR qui est responsable de la mise en œuvre globale des activités des projets.</p>																				
<p>Effet contribuant au projet (PNUAD/DPP, DPR ou DPM) : La population, en particulier ses membres les plus vulnérables, ont un accès équitable aux moyens de subsistance, aux emplois verts décents et aux ressources productives pour réduire la pauvreté sous toutes ses formes, dans un environnement socioéconomique propice et inclusif.</p> <p>Produit(s) indicatif(s) : Les institutions agricoles nationales et territoriales sont opérationnelles pour mener à bien une transformation en profondeur des méthodes de production agricole, pour les rendre à la fois durables et génératrices d'emplois et de revenus.</p>	<table border="1" style="width: 100%; border-collapse: collapse;"> <tr> <td style="width: 30%;">Total des ressources nécessaires :</td> <td colspan="2"><i>Ressource_PPI: USD 11,340,896.90</i></td> </tr> <tr> <td rowspan="6">Total des ressources allouées :</td> <td colspan="2"><i>A-PPI-3 : 97792</i></td> </tr> <tr> <td>Donateur : FIDA</td> <td style="text-align: right;"><i>10,584,813.90</i></td> </tr> <tr> <td>Gouvernement :</td> <td></td> </tr> <tr> <td>En nature :</td> <td></td> </tr> <tr> <td>Bénéficiaire</td> <td></td> </tr> <tr> <td><i>B-PPI-2 : 96317</i></td> <td></td> </tr> <tr> <td><i>Donateur: FIDA</i></td> <td colspan="2" style="text-align: right;"><i>756,083.00</i></td> </tr> </table>	Total des ressources nécessaires :	<i>Ressource_PPI: USD 11,340,896.90</i>		Total des ressources allouées :	<i>A-PPI-3 : 97792</i>		Donateur : FIDA	<i>10,584,813.90</i>	Gouvernement :		En nature :		Bénéficiaire		<i>B-PPI-2 : 96317</i>		<i>Donateur: FIDA</i>	<i>756,083.00</i>	
Total des ressources nécessaires :	<i>Ressource_PPI: USD 11,340,896.90</i>																			
Total des ressources allouées :	<i>A-PPI-3 : 97792</i>																			
	Donateur : FIDA	<i>10,584,813.90</i>																		
	Gouvernement :																			
	En nature :																			
	Bénéficiaire																			
	<i>B-PPI-2 : 96317</i>																			
<i>Donateur: FIDA</i>	<i>756,083.00</i>																			

Lu et approuvé par (signatures) :

Programme des Nations Unies pour le développement	Ministère de l'Agriculture, des Ressources Naturelles et du Développement Rural
<p style="text-align: center;"></p> <p>Yvonne HELLE Directrice principale</p> <p>Date : <i>17/8/17</i></p>	<p style="text-align: center;"></p> <p>Branly EUGENE Directeur général</p> <p>Date : <i>18/8/17</i></p>

I. RESULTS FRAMEWORK¹

Effet visé, comme indiqué dans le Cadre de ressources et de résultats du programme national [ou mondial/régional]/PNUAD : La population, en particulier ses membres les plus vulnérables, ont un accès équitable aux moyens de subsistance, aux emplois verts décents et aux ressources productives pour réduire la pauvreté sous toutes ses formes, dans un environnement socioéconomique propice et inclusif

Indicateurs d'effets, comme spécifiés dans le Cadre de ressources et de résultats du programme national [ou mondial/régional], comprenant les baselines et cibles

Prévalence de l'insécurité alimentaire

Niveau de référence : UNDAF

Cible : UNDAF

Produit(s) applicable(s) du Plan stratégique du PNUD : Des systèmes et institutions nationaux et régionaux ont permis de réaliser une transformation structurelle des capacités de production durable et qui a créé de nombreux emplois et de nouveaux moyens d'existence .

Titre du projet et numéro du projet dans ATLAS : **Output 96317 : Appui à la gestion opérationnelle PPI-2**

PRODUITS ATTENDUS	INDICATEURS PRODUIT ²	DE SOURCE DES DONNÉES	BASELINE		CIBLES (par fréquence de collecte des données)						MÉTHODES ET RISQUES LIÉS À LA COLLECTE DES DONNÉES	
			Valeur	Année	Année 1	Année 2	Année 3	Année 4	Année ...	FINALE		
Produit 1 Cloture du projet	1.1 Rapport d'achèvement.	Rapport d'enquête SYGRI	0	2016	1							Consultation internationale
	1.2 Rapport des biens et équipements	Rapport 2014		2014	1							Consultation internationale
	1.3 Rapport d'audit	Transactions du projet	Opinion défavorable	2015	Opinion favorable							Cabinet d'audit

¹ UNDP publishes its project information (indicators, baselines, targets and results) to meet the International Aid Transparency Initiative (IATI) standards. Make sure that indicators are S.M.A.R.T. (Specific, Measurable, Attainable, Relevant and Time-bound), provide accurate baselines and targets underpinned by reliable evidence and data, and avoid acronyms so that external audience clearly understand the results of the project.

² Il est recommandé que les projets utilisent les indicateurs de produit issus de l'IRRF du Plan stratégique, le cas échéant, en plus des indicateurs liés aux résultats spécifiques aux projets. Les indicateurs doivent être ventilés par sexe ou pour d'autres groupes ciblés, le cas échéant.

Effet visé, comme indiqué dans le Cadre de ressources et de résultats du programme national [ou mondial/régional]/PNUAD : La production et la productivité agricole, de l'élevage et de la pêche sont améliorées et l'emploi agricole augmenté à travers l'adoption de modes de gestion durable des ressources naturelles.

Indicateurs d'effets, comme spécifiés dans le Cadre de ressources et de résultats du programme national [ou mondial/régional], comprenant les baselines et cibles : Les vulnérabilités environnementales sont réduites et les potentialités écologiques développées par une gestion durable des ressources naturelles et énergétiques axée sur une approche territoriale décentralisée

Produit(s) applicable(s) du Plan stratégique du PNUD : Des systèmes et institutions nationaux et régionaux ont permis de réaliser une transformation structurelle des capacités des production durable et qui a créé de nombreux emplois et de nouveaux moyens d'existence

TITRE DU PROJET ET NUMERO DU PROJET DANS ATLAS : OUTPUT 97792 : APPUI A LA GESTION OPERATIONNELLE PPI-3

PRODUITS ATTENDUS	INDICATEURS PRODUIT ³	SOURCE DES DONNÉES	BASELINE		CIBLES (par fréquence de collecte des données)				MÉTHODES ET RISQUES LIÉS À LA COLLECTE DES DONNÉES		
			Valeur	Année 2016	Année 1	Année 2	Année 3	Année 4		FINALE	
Produit 1 : L'accroissement et la sécurisation durables des revenus et des conditions de vie des ménages ruraux pauvres dans la région des Nippes et la Région de Goâviennne, sont améliorés à travers un développement considérable de l'irrigation appuyé par une intensification des activités agricoles et productives, un renforcement des capacités bénéficiaires notamment avec la participation active	1500 ha irrigués au niveau des périmètres irrigués	<ul style="list-style-type: none"> - Rapports d'activités des OPS, des BAC et DDA. - Rapports de Suivi évaluation - Rapport d'avancement du Projet - Rapport de supervision des Travaux - Enquêtes participatives d'impact auprès des bénéficiaires. - Rapports des ateliers de suivi évaluation participatifs. 	2300 ha irrigables	2016	1500 ha					<ul style="list-style-type: none"> - Signature d'un Protocole d'Accord avec la DIA - Acquisition de mobiliers, matériels électriques et informatiques pour la DIA, les BAC/DDA - Recrutement de 3 OPS pour la réalisation d'études topographiques et socio-organisationnelles 	<ul style="list-style-type: none"> Cartographie Fiches de Suivi
	1000 ha de bassins versants aménagés		-	2016	1000 ha					<ul style="list-style-type: none"> - Signature d'un Protocole d'accord avec Agro Action Allemande - Elaboration d'Un Plan d'un Plan d'aménagement des BV 	<ul style="list-style-type: none"> Cartographie Fiches de Suivi

Vertical line

Handwritten signature

des femmes et une gestion opérationnelle efficace des ressources.	1850 membres des groupes de gestion de l'infrastructure formés/consolidés				2016	1850 membres		- Réalisation de 2 sessions de formation sur la gestion des infrastructures d'irrigation	1850 membres	Fiches de suivi
	14 périmètres irrigués remis en état	Mise en eau difficile des PI				14 périmètres		- Recrutement d'OPS - Eudes sur 10 PI prioritaires - Lancement des travaux sur 6 PI	14 PI	Cartographie Fiches de Suivi
	50% des périmètres aménagés exploités avec des techniques améliorées	Activités agricoles non durables et faiblesse d'infrastructure et d'organisation de la commercialisation.			2016	50% des périmètres		- Appui à la Campagne d'hivers 2016 / 800 agriculteurs ciblés - Signature d'un Protocole d'Accord avec l'ILCA pour la mise en place des Champs Ecoles Agricoles\	50%	Fiches de suivi
	30% de rendement supplémentaire obtenu au niveau des parcelles exploitées avec des techniques améliorées	- Rappports de Suivi évaluation Rappports des ateliers de suivi évaluation participatifs - Rapport d'avancement du Projet			2016		30% de rendement supplémentaire	- Recrutement des Agroéconomistes et des phytotechniciens - Formation des animateurs et Personnel de BAC - Services de Labourage à 1500 agriculteurs - Achat et distribution de kits d'outils et d'intrants agricoles	30%	Enquêtes Compte d'exploitation Fiches de suivi

4 contrats de vente de produits locaux décrochés par les OB du PPI-3	400 ha de cultures engagés dans la vente collective de produits agricoles locaux de qualité	2016	2016	400 ha	4 contrats de vente de produits locaux	- Signature d'un Protocole d'accord avec l'UFAPAL - Inventaire des OPA/OB	4 contrats	Entretiens Enquêtes
		2016	2016	400 ha		-	400 ha	Enquêtes Compte d'exploitation Fiches de suivi

	<p>50 OB/AI renforcés de manière à fonctionner correctement et à délivrer des services utiles à leurs membres</p> <p>14 plans de mise en valeur durable de PPI préparés et validés</p> <p>50 leaders formés en développement organisationnel et gestion</p> <p>10 OB partenaires du projet autonomes et durables</p> <p>5 visites d'échange d'expériences organisées au profit des leaders d'OB de l'aire du projet</p> <p>30% de femmes dans les formations organisées dans le cadre du projet</p> <p>80% de comités de gestion de AI et d'OB partenaires du projet comptant des femmes dans leurs instances de direction</p>	<p>- Rapports d'activités des OPS, des BAC et DDA</p> <p>- Rapports de Suivi évaluation</p> <p>Rapports des ateliers de suivi évaluation participatifs</p> <p>- Rapport d'avancement du Projet</p>	2016	50 OB/AI	14 PDG	50 leaders	10 OB/AI	5 visites	30%	80%	<p>50 OB/AI</p> <p>14 PDGP</p> <p>50 leaders</p> <p>10 OB/AI</p> <p>5 visites</p> <p>30%</p> <p>80%</p>	<p>Enquête</p> <p>Evaluation</p> <p>Fiche de suivi</p> <p>Evaluation</p>
--	--	--	------	----------	--------	------------	----------	-----------	-----	-----	---	--

	Le projet est bien géré	<ul style="list-style-type: none"> - Rapport d'évaluation - Rapports d'Audit de supervision du FIDA 	Faiblesse dans la coordination et la Gestion du projet		<ul style="list-style-type: none"> - Mise en Place de l'UGP - Mise en place/ installation du Bureau régional à Anse à Veau - Réalisation d'1 Comité de Pilotage - Signature de Protocole d'un Accord avec le PNUD - Passation de marchés de services, biens et travaux - Achat de Véhicules pour la Coordination et le bureau régional - Achat de mobiliers et de matériels informatiques et électroménagers 		Entretiens Évaluation
--	-------------------------	---	--	--	---	--	--------------------------

PLAN DE TRAVAIL PLURIANNUUEL

Titre du projet et numéro du projet dans ATLAS : **Output 96317 : Appui à la gestion opérationnelle PPI-2**

PRODUITS ATTENDUS	ACTIVITÉS PRÉVUES	Dépenses 2016 et années préalables	Budget prévu par année			PARTIE RESPONSABLE	BUDGET PRÉVU	
			2017	2018	2019		2020	Source de financement
Produit : Cloture du projet	Consultation		277 483			MARNDR	FIDA	277 483
	Remboursement FAES		205 000			MARNDR	FIDA	205 000
	Remboursement OPEP		174 000			MARNDR	FIDA	174 000
Sous-total pour le produit 1								
Appui général à la gestion	Frais de gestion		99 700				FIDA	99 700
TOTAL								756 083

Titre du projet et numéro du projet dans ATLAS : **Output 97792 : Appui à la gestion opérationnelle PPI-3**

PRODUITS ATTENDUS	ACTIVITÉS PRÉVUES	Dépenses 2016 et années préalables	Budget prévu par année			PARTIE RESPONSABLE	BUDGET PRÉVU	
			2017	2018	2019		2020	Source de financement
Produit 1 : L'accroissement et la sécurisation durables des revenus et des conditions de vie des ménages ruraux pauvres dans la région des Nippes et la Région de Goâviennne, sont améliorés à travers un développement	Resultats 1 : Le développement de l'irrigation impactant sur l'accroissement durable de la production agricole est assuré							
	1.1 Activité : Renforcement institutionnel et Appui aux Associations d'Irrigants		719,628.57			MARNDR	FIDA	672,550.07
	1.2 Activité : Réhabilitation de Périmètres irrigués		894,495.83	3,000,000		MARNDR	FIDA	3,639,715.73

considérable de l'irrigation appuyé par une intensification des activités agricoles et productives, un renforcement des capacités des bénéficiaires notamment avec la participation active des femmes et une gestion opérationnelle efficace des ressources.

1.3	Activité : Actions de Remédiation environnementale		1,268,559.09	1,360,012.34			MARNDR	FIDA	2,456,608.81
	SUIVI :								
	DEPENSES TOTALES EN 2016	684,060.00	2,198,623.00	4,360,012.34					
Sous-total pour le produit 1									
Resultats 2 : L'Appui aux infrastructures productives par la Mise en œuvre d'un plan d'action visant l'intensification des activités agricoles, la commercialisation est fourni									
2.1	Activité : Appui à l'intensification agricole via la mise en place des Champs Ecoles Agricoles, la distribution d'intrants, outils et services agricoles		1,357,129.48				MARNDR	FIDA	1,268,345.31
2.2	Activité : Appui à la commercialisation (Recherche de débouchés, réalisation de séances de formation et des foires agricoles)		77,400.00				MARNDR	FIDA	72,336.45
	DEPENSES TOTALES EN 2016	0	1,434,129.48						
	SUIVI								
Sous-total pour le produit 2									
Resultats 3 : Les bénéficiaires du projet sont en mesure de mettre en œuvre, de suivre et d'évaluer les plans de Mise en Valeur des Périmètres avec la participation active des femmes									
			450,000.00				MARNDR	FIDA	420,560.75
3.2 :	Activité : La réalisation de diverses séances de formation des OB / AI		21,000.00				MARNDR	FIDA	19,636.17

	3-3 Activité : La mise en œuvre de la stratégie Genre								30,000.00			MARNDR	FIDA		28,037.38	
	DEPENSES TOTALES EN 2016															
	SUIVI															
	Sous-total pour le produit 3														468,224.30	
	Resultats 4 : Le Projet est coordonné, suivi et géré efficacement															
	Suivi, Évaluation et gestion du projet		221,519						1,029,799.07			MARNDR	FIDA		1,472,837.07	
	DEPENSES TOTALES EN 2016		221,519 USD													
	Sous-total pour le produit 4														1,169,456.14	
	ÉVALUATION															
	Appui général à la gestion														692,464.46	
	TOTAL														10,584,813.90	

II. GOUVERNANCE ET DISPOSITIONS EN MATIERE DE GESTION

Le Projet sera mis en œuvre suivant la modalité d'implémentation Nationale (NIM) par le Gouvernement haïtien à travers l'Unité de Coordination des Projets (UCP) basée au MARNDR, avec l'appui technique du PNUD. Ainsi le Gouvernement conservera-t-il la responsabilité d'ensemble de l'exécution nationale du projet par le biais du MARNDR-UCP. Dans la mise en œuvre du Projet, à la demande du MARNDR-UCP le bureau de pays du PNUD pourra appuyer le Gouvernement haïtien dans la réalisation des activités d'appui à la gestion financière et administrative, services d'achats, suivi technique et renforcement des capacités du personnel de l'UCP.

Par ailleurs, il est suggéré d'adopter une formule relativement souple afin de pouvoir accommoder d'éventuels changements par rapport à de nouvelles priorités qui pourraient se dégager au cours de l'exécution du Projet.

En tant qu'agence d'exécution, le MARNDR désignera un(e) Coordonnateur (trice) National(e) pour le Projet. Afin d'assurer la mise en place de la stratégie de renforcements des capacités, le PNUD prévoit mettre à la disposition de l'Unité de Coordination du Projet (UCP) une équipe d'appui qui sera payée à travers le budget du projet «Renforcement de la capacité de gestion administrative et financière de l'unité de coordination des Projets de Développement de la Petite Irrigation» signé entre le PNUD et le MARNDR en janvier 2015 (voir annexe).

Le Projet est constitué d'un Comité de Pilotage (CNP) et d'une Unité de Coordination (UGP). La hiérarchie organisationnelle du Projet est décrite dans l'organigramme en annexe.

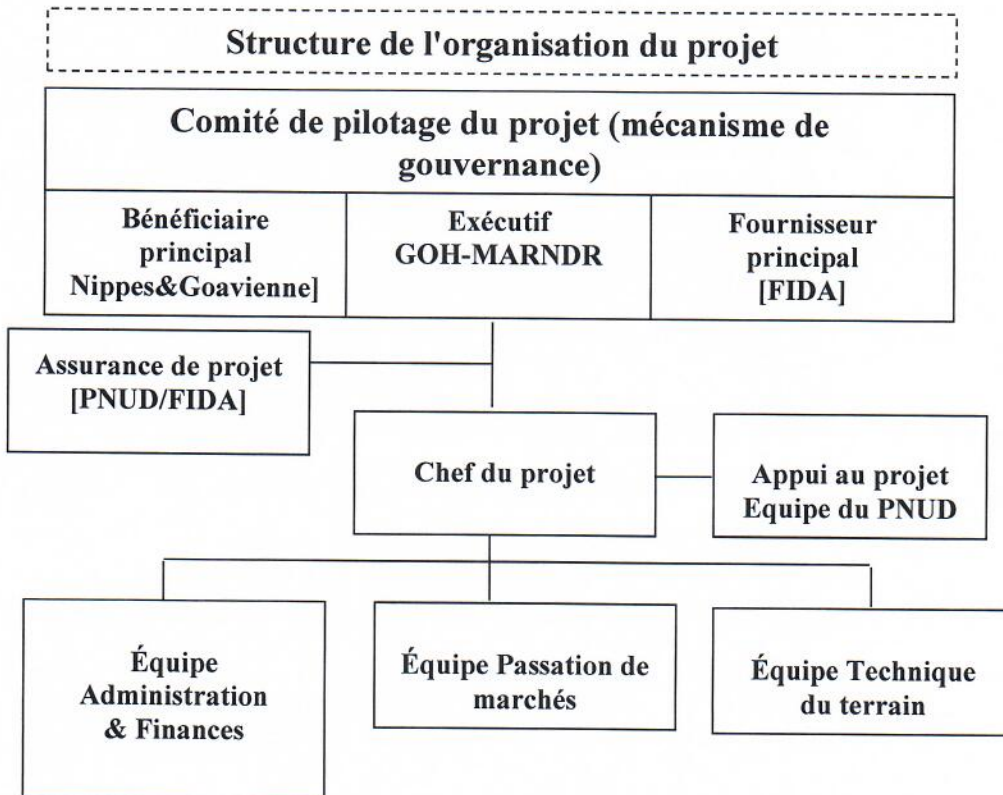

ROLES ET RESPONSABILITES DANS LE CADRE DU PROJET

Comité du projet

Le Comité de projet représente le groupe responsable des décisions relatives à l'orientation d'un projet en général, et lorsque des directives sont sollicitées par le Chef de projet, y compris l'approbation des révisions.

Chef de projet (Coordonnateur)

Le/la Chef de projet est responsable de la gestion du projet au quotidien et à plein temps. Sa responsabilité principale est la production des résultats escomptés par le projet et décrits dans le document de projet, selon les normes de qualité requises, et en prenant en compte les spécificités et contraintes de temps et de coûts imparties.

Le/la Chef de projet travaille sous l'autorité du comité de projet et selon les normes établies par ce comité.

Le/la Chef de projet du projet assurera les fonctions suivantes :

- Planification : élaborer les plans de travail annuel du projet, conformément aux activités prévues dans le cadre de résultats et de ressources du document de projet et en étroite collaboration avec le PNUD et .
- Gestion du projet : Assurer la mise en œuvre efficace des activités, en respectant les normes de qualité imparties.
- Gestion financière : Assurer le suivi des aspects financiers et budgétaires du projet

Assurance du projet

La fonction d'Assurance du projet relève de la responsabilité de chaque membre du Comité de projet, mais peut être déléguée.

La fonction d'Assurance du projet soutient le Comité de projet en exécutant des fonctions objectives et indépendantes de contrôle et de suivi. Pendant le processus de mise en œuvre d'un projet, cette fonction assure la gestion et la réalisation des étapes importantes appropriées. Dans le cas de ce projet, l'assurance du projet sera prise en charge par un(e) chargé(e) de programme du PNUD.

Support du projet

Le rôle de support au projet fournit au/à la Chef de projet un appui d'administration et de gestion, tel que requis par les besoins du projet ou du Chef de projet.

Un(e) assistant(e) pourra être recruté(e) pour assumer cette fonction.

III. CADRE GENERAL DE SUIVI ET EVALUATION DU PROJET

1. Modalités de suivi

En accord avec les règles et procédures du Guide de l'utilisateur du PNUD, le projet devra être suivi selon les modalités suivantes:

- a. Rapports obligatoires soumis par le/la Chef de projet
 - i. Un rapport trimestriel élaboré sur la base d'une revue trimestrielle permettra d'enregistrer les progrès du projet en vue de la réalisation des résultats attendus. Cette revue s'effectuera selon les critères et les méthodes de qualité prévus dans le format de Gestion de la Qualité ci-dessous.
 - ii. Un rapport de revue annuelle devra être élaboré par le/a Chef de projet et partagé avec le Comité de projet et les Comité des Résultats. Le rapport annuel devra être préparé sur la base des différents rapports trimestriels combinés et analyser la contribution annuelle du projet aux résultats attendus.
- b. Outils de suivi à disposition du/de la Chef de projet

- i. Un Journal des Problèmes devra être élaboré et mis à jour par le/la Chef de projet afin de faciliter le suivi et la résolution des problèmes éventuels, ou de toute action de contrôle du changement.
 - ii. Sur la base de l'analyse de risque initiale un journal des risques devra être élaboré et mis à jour régulièrement suite à la revue de l'environnement externe dont certains changements pourraient affecter la mise en œuvre du projet.
 - iii. Un Journal des enseignements tirés devra aussi être élaboré et mis à jour régulièrement en vue d'assurer un apprentissage continu et d'encourager les adaptations nécessaires au sein du projet, et afin de faciliter l'élaboration du rapport des Enseignements tirés en fin de projet.
- c. - Suivi effectué par l'Assurance du projet
- i. Les journaux des risques et problèmes devront être mis à jour dans Atlas par l'Assurance du projet sur une base trimestrielle
 - ii. Les informations contenues dans le rapport trimestriel soumis par le Chef de projet devront être saisies dans Atlas à la fin de chaque trimestre
 - iii. Sur la base des informations saisies dans Atlas, un rapport trimestriel sera présenté au Comité du projet par l'Assurance du projet.
 - iv. Le Plan de suivi devra être mis à jour régulièrement dans Atlas afin d'enregistrer les actions de suivi majeures.
- d. Suivi effectué par le Comité de projet
- i. Revue Annuelle : sur la base du rapport annuel mentionné ci-dessus, une revue annuelle doit avoir lieu. Elle doit être menée par le Comité de Projet et les principales parties prenantes du projet doivent y participer. Elle s'attache à évaluer les progrès du projet et sa contribution aux produits prévus, tout en assurant que cet avancement permet au projet de rester dans les résultats plus généraux de développement du CPAP. Cette revue doit être organisée par le/la Chef de projet pendant le 4ème trimestre de l'année, ou juste après, afin de mesurer la performance du projet et discuter du Plan de Travail Annuel pour l'année suivante. Dans la dernière année du projet, cette revue devra constituer une évaluation finale.
 - ii. Le Comité de projet peut aussi être sollicité pour tout dépassement du seuil de tolérance par rapport au plan du projet (budget, activités, produits, autres), aggravation d'un risque ou émergence d'un problème majeur.

2. Evaluation

Mentionner ici les évaluations prévues pour ce projet ou dans d'autres évaluations (outcomes/transversales/thématiques...)

ANNEXE 1 – JOURNAL DES RISQUES

#	Description	Catégorie du risque	Impact & Probabilité	Actions proposées/ Solution de gestion	Auteur	Date d'identification	Propriétaire	Statut
	Endommagement /Destruction des infrastructures productives construites	Environnemental et Sécuritaire	P=4 I=4	Les bassins versants surplombant les périmètres irrigués seront aménagés pour la protection des infrastructures productives construites en aval.	Chef de projet/	Janvier 2017	PNUD	Stable
	Salinisation des terres et pollution	Environnemental et Sécuritaire	P=3 I=5	Des infrastructures de drainage seront construites pour évacuer les eaux usées suite à l'utilisation des engrais chimiques et des pesticides	Chef de projet	Janvier 2017	PNUD	Stable
	Non appropriation du projet par les bénéficiaires	Opérationnel et Organisationnel	P=2 I=5	La stratégie de renforcement des capacités à travers les Organisations de Base facilitera une meilleure appropriation et l'utilisation des infrastructures et des apports du projet	Chef de projet	Janvier 2017	PNUD	En diminution
	Non appropriation du projet par l'Unité de Coordination des Projets du MARNDR	Stratégique	P=1 I=5	Des rencontres de sensibilisation et de partage d'information seront réalisées sur une base régulière	Chef de projet	Janvier 2017	PNUD	En disparition

	Inéligibilité des dépenses pour des montants trop importants	Financier	P=2 I=5	pour l'harmonisation du langage et une communication efficace. Des outils seront mis en place pour contrôler la gestion financière du projet. Les informations sur les dépenses seront approuvées et entrées sur une base quotidienne dans le système pour produire les rapports financiers dans les délais requis.	Chef de projet	de	Janvier 2017	PNUD	En disparition
	Lors de construction de certains barrages d'irrigation ou prise, il y a une probabilité élevée pour la dérivation des eaux de surface.	Environnementaux	I=1 P=4	, le projet prévoit des actions de la formation à la gestion de l'eau au niveau des périmètres irrigués. Les horaires d'irrigation mis en place permettent de faire les planifications nécessaires pour la réussite des cultures. Des actions de sensibilisation sont également réalisées pour limiter la plantation dans les espaces qui seront	Chef de projet	de	Janvier 2017	PNUD	Stable

ANNEXE 2 - PLAN D'ACHATS

PLAN DE PROCUREMENT PPI-3 PID97792

Project Name	Project ID	Type of Supply	High Categorization	Description of goods, services or works	Unit of Measure	Quantity/Duration	Estimated Unit Price in USD	Estimated Total Price in USD	Available budget in USD	Estimated Completion of Activity	Responsible authorities	Comments
FIDA/PPI3	97792	Civil works		Réhabilitation du périmètre de Fauché et Dlo Piti	1 lot	6 months	823,200	823,200	823,200	Fevrier 2018	Sekou Raul	Processus entamé en 2017 par PNUD
FIDA/PPI3	97792	Civil works		Réhabilitation des périmètres irrigués de Baconnois	2 Lots	6 months	414,400	414,400	414,400	Fevrier 2018	Sekou Raul	Processus entamé en 2017 par PNUD
FIDA/PPI3	97792	Civil works		Réhabilitation des périmètres irrigués de Charlier et chanterelle	2 lots	6 months	756,000	756,000	756,000	Fevrier 2018	Sekou Raul	Processus entamé en 2017 par PNUD
FIDA/PPI3	97792	Civil works		Réhabilitation du périmètre irrigué de Diabie	1	6 months	112,000	112,000	112,000	Mars 2018	Sekou Raul	Processus entamé en 2017 par PNUD
FIDA/PPI3	97792	Civil works		Réhabilitation des périmètres de Diny , Bécharde, Fort Royal, Jouvanche 0	4 Lots	5 months	638,400	638,400	638,400	Fevrier 2018	Sekou Raul	Processus entamé en 2017 par PNUD
FIDA/PPI3	97792	Civil works		Revêtement des canaux du périmètre de Abraham	1 Lot	6 months	840,000	840,000	840,000	Mars 2018	Sekou Raul	Processus entamé en 2017 par PNUD
FIDA/PPI3	97792	Civil works		Aménagement de Bassins Versants	10 Lots	5 months	2,400,000	2,400,000	2,400,000	May 2017	Sekou Raul	Processus MARNDR

Unité Pauvreté

Plan de travail du projet 90651 , année 2017

Award n° 90651/ project ID n°96317 & projectID97792

Page 18 sur 32

FIDA/PPI3	97792	Consultation / Appel d'offre				1	9 months	55,250	55,250	55,250	55,250	Dec 2017	Sekou Raul	/	Processus MARNDR
FIDA/PPI3	97792	Consultation / Direct contract				1	1 month	22,750	22,750	22,250	22,750	Dec 2017	Sekou Raul	/	Processus MARNDR
FIDA/PPI3	97792	Consultation / Appel d'offre				1	6 months	6,000	6,000	6,000	6,000	Sept 2017	Sekou Raul	/	Processus MARNDR
FIDA/PPI3	97792	Consultation / Direct contract				4	1 month	48,750	48,750	48,750	48,750	Dec 2017	Sekou Raul	/	Processus MARNDR
FIDA/PPI3	97792	Consultation / Appel d'offre				3	3 months	127,500	127,500	127,500	127,500	Jun/2017	Sekou Raul	/	Processus MARNDR
FIDA/PPI3	97792	Consultation				4	1 month	52,000	52,000	52,000	52,000	Dec 2017	Sekou Raul	/	Processus MARNDR
FIDA/PPI2	97792	Consultation					1 month	55,226	55,226	55,226	55,226	Mars 2017	Sekou Raul	/	Processus MARNDR

FIDA/PPI2	97792	Consultation international/ Appel d'offre				1	1 month	47,400	47,400	47,400	47,400	Mars 2017	Processus MARNDR
FIDA/PPI2	97792	Consultation international/ Appel d'offre			1	1 month	83,000	83,000	83,000	83,000	83,000	Mars 2017	Processus MARNDR
FIDA/PPI2	97792	Consultation national			1	1 month	8,400	8,400	8,400	8,400	8,400	Nov 2017	
FIDA/PPI2	97792	Consultation national / Direct contract			1	4 months	TBC					Dec 2017	Processus MARNDR
FIDA/PPI3	97792	Consultation/ appel d'offre			1			240,000	240,000	240,000	240,000	Nov 2017	Processus MARNDR

FIDA/PPI3	97792	Consultation				30	6 months	180.000	180.000	180.000	Dec 2017		Processus MARNDR
FIDA/PPI3	97792	Consultation/ Direct contract		Realisation de 30 sessions de formation pour l'intensification agricole et de 8 visites d'echange	1	8 monthd	76,000	76,000	76,000	76,000	Dec 2017		Processus MARNDR
FIDA/PPI3	97792	Consultation		Signature d'un protocole avec l'UFACAL pour l'appui a la commercialisation	1	9 months	77,400	77,400	77,400	77,400	Dec 2017		Processus MARNDR
FIDA/PPI3	97792	Consultation/ appel d'offre		Recrutement de 5 cabinets/bureaux pour l'elaboration de 11 plans de mise en valeur agricole des perimetres	1	12 months	450,000	450,000	450,000	450,000	Dec 2017		Processus MARNDR
FIDA/PPI3	97792	Consultation		Renforcement des capacites des OB	1	8 months	21,000	21,000	21,000	21,000	Dec 2017		Processus MARNDR
FIDA/PPI3	97792	Consultation/ appel d'offre		Recrutement d'un consultant pour la definition et la mise en oeuvre de la strategie genre.	1	6 months	30,000	30,000	30,000	30,000	Dec 2017		Processus entamé en 2017 par PNUD
FIDA/PPI3	97792	Consultation/ appel d'offre		Recrutement de stagiaires pour les etudes de capitalisation sur proposition de la direction generale.	1	9 months	4,500	4,500	4,500	4,500	Dec 2017		Processus MARNDR
FIDA/PPI3	97792	Consultation/ appel d'offre		Recrutement d'un cabinet/bureau pour la réalisation de l'enquete SYGRI	1	3 months	20,000	20,000	20,000	20,000	Mars 2018		
FIDA/PPI3	97792	Consultation/ ITB		Recrutement d'un cabinet pour la realisation de l'audit	1	3 months	48,600	48,600	48,600	48,600	Mar 2018	Sekou Raul	Processus entamé en /

Unité Pauvreté

Plan de travail du projet 90651, année 2017

Award n° 90651/ project ID n°96317 & projectID97792

Page 21 sur 32

FIDA/PPI3	97792	Goods / RFQ								des comptes financiers du projet du 30 septembre 2016, au 30 septembre 2017 et l'audit de fin de projet	Pack as per list	1 month	34,500	34,500	34,500	Mars 2017	Sekou Raul	/	Processus entamé en 2017 par PNUD
FIDA/PPI3	97792	Goods / RFQ								Acquisition de matériels électriques pour les DDA et BAC	Pack as per list	1 month	107300	107300	107300	Mars 2017	Sekou Raul	/	Processus entamé en 2017 par PNUD
FIDA/PPI3	97792	Goods/RFQ								Acquisition de matériels informatiques et de reprographie pour la DIA, la DDA et les BAC a tracers le PNUD	Pack as per list	1 month	196,000	196,000	196,000	Dec 2017	Sekou Raul	/	Processus entamé en 2017 par PNUD et une partie par MARNDR
FIDA/PPI3	97792	Goods/RFQ								Acquisition de 980 kits (un kit = 10 brouettes, 10 pelles, 10 machettes 20 seaux , 20 pelles) d'equipement d'entretien pour 14 perimetres irrigues	2000 kits	2 months	100,000	100,000	100,000	Feb 2017 et Sept. 2017	Sekou Raul	/	Processus entamé en 2017 par PNUD
FIDA/PPI3	97792	Goods/RFQ								Acquisition d'intrants agricoles pour 2000 beneficiaires des PI amenages	Pack as per list	2 months	300,000	300,000	300,000	Feb 2017 et Sept. 2017	Sekou Raul	/	Processus entamé en 2017 par PNUD
FIDA/PPI3	97792	Goods/ITB								Acquisition de 4000 kits d'intrants agricoles pour des beneficiaires sur les PI amenages	4000 kits	3 months	411,500	412,500	412,500	Jun et Sept 2017	Sekou Raul	/	Processus entamé en 2017 par PNUD
FIDA/PPI3	97792	Goods/ITB								Acquisition de 4000 kits de petits équipements pour la plantation et la recolte	4000 kits	3 months	300,000	300,000	300,000	Jun 2017	Sekou Raul	/	Processus entamé en 2017 par PNUD

FIDA/PPI3	97792	Goods /ITB		Acquisition d'intrants agricoles pour 6000 bénéficiaires sur les PI	1 Lot	1 month	80,000	80,000	80,000	April 2017	Sekou Raul	Processus entamé en 2017 par PNUD
FIDA/PPI3	97792	Good/RFQ		Acquisition de 800 kits de petits équipements agricoles pour les CEA	800 kits	1 month	60,000	60,000	60,000	April 2017	Sekou Raul	Processus entamé en 2017 par PNUD
FIDA/PPI3	97792	Goods/RFQ		Acquisition d'un lot de mobiliers de bureau pour la coordination du PPI (Nationale régionale), la DDA et les BAC	1	1 month	25,000	25,000	25,000	April 2017	Sekou Raul	Processus MARNDR
FIDA/PPI3	97792	Goods/RFQ		Acquisition et installation du logiciel TOMrMarche	1 unit	1 month	10,000	10,000	10,000	Jan 2017	Sekou Raul	Processus entamé en 2017 par PNUD
FIDA/PPI3	97792	Goods/RFQ		Contractualisation pour l'acquisition de trois véhicules 4X4	3 units	1 month	117,000	117,000	117,000	Jan 2017	Sekou Raul	Processus entamé en 2017 par PNUD

ANNEXE 3 - PLAN DE RECRUTEMENT

UNITE: Pauvrete

NOM DU PROJET:

PROJECT ID: 97792

#	Titre du poste	Type de contrat (SC, FTA, TA)	TDR suivant format disponible	Durée du contrat (mois)	Titre du Superviseur	Date désirée d'entree en fonction	Niveau du poste	Coût annuel	Code Atlas à débiter							Activity Name
									GL Unit	Acc t	Descr iption	Op er. Uni t	Fun d	Do nor	Dep t	

Unité Pauvreté

Plan de travail du projet 90651 , année 2017

Award n° 90651/ project ID n°96317 & projectID97792

Page 23 sur 32

ANNEXE 4 – PLAN DE COMMUNICATION

Nom du projet : Appui à la gestion opérationnelle des Projets de Développement de la Petite Irrigation (PPI2& 3) Project ID : 90651 Unité : Livelihoods												
TENDANCE/PERCEPTION		STRATEGIE A ADOPTER		CIBLES	INDICATEURS	RESPONSABLES	CADRE CHRONOLOGIQUE				BUDGET PREVISIONNEL	
ACTUELLE	SOUHAITEE	ACTIVITES PREVUES	CANAL				T1	T2	T3	T4		
N/A	N/A	N/A	N/A	N/A	N/A	N/A				*	N/A	

ANNEXE 5 – MATRICE DE SUIVI DU PROJET

Résultats escomptés	Indicateurs	Suivi et évaluation avec méthodes de collecte de données	Calendrier et fréquence	Responsabilités	Moyens de vérification : source et type de données	Ressources	Risques
Produit 1 : L'accroissement et la sécurisation durables des revenus et des conditions de vie des ménages ruraux pauvres dans la région des Nippes et la Région de Goâviennne, sont améliorés à travers un développement considérable de l'irrigation appuyé par une intensification des activités agricoles et productives, un renforcement des capacités bénéficiaires notamment avec la participation active des femmes et une gestion opérationnelle efficace des ressources.	Toutes les infrastructures des Perimetre d'irrigation sont construites et fonctionnelles	Visites sur le terrain/évaluation de la bonne fonctionnalité de l'infrastructures/étude de perception des utilisateurs	Mi-parcours du projet	Chef de projet	Rapports techniques/sondages	Budget pour mission d'évaluation sur le terrain + sondage	Mission et sondage non budgétisés / restrictions de mouvement...

ANNEXE 6A – LISTE DE CONTROLE REVISEE POUR L'APPLICATION DU MARQUEUR DU GENRE DU PNUD CONCEPTION DU PROJET / PRE-EVALUATION (Avant l'approbation en ATLAS)

Critères	✓	Valeur du Point	Points Totaux	Preuves / Observations
1. Niveau des résultats	✓	2		
Un résultat d'égalité des sexes est explicitement reflété au niveau de l'extrait.		1.5		
Au moins un résultat d'égalité des sexes reflété explicitement au niveau des résultats de l'activité.		1		
Les considérations d'égalité des sexes sont intégrées au niveau des activités.		0		
Les considérations d'égalité des sexes n'ont pas été intégrées à aucun niveau.		2		Participation d'au moins 30% des femmes dans toutes les activités du projet
L'extrait est basé sur une analyse de genre qui répond aux normes minimales ⁴ du bureau-pays.	✓	2		
Les activités pour cet extrait sont liées à des stratégies concrètes visant à minimiser les contraintes basées sur le genre (CBGs) et de maximiser les opportunités basées sur le genre (OBGs) , tel qu'indiqué dans l'analyse de genre de projet.		1		
L'extrait est basé sur une analyse de genre qui ne répond pas aux normes minimales ⁵ du bureau-pays.		0.5		
L'extrait ne tient pas compte d'une analyse de genre, ou une analyse de genre n'a pas été complétée.		0		
L'extrait comprend un mélange d'indicateurs qualitatifs et quantitatifs sensibles au genre ⁶ , et peuvent effectivement suivre les résultats liés à l'égalité des sexes.		3		
Au moins un tiers des indicateurs pour cet extrait sont sensibles au genre ⁶ , et peuvent effectivement suivre les résultats liés à l'égalité des sexes.	✓	2		
Moins d'un tiers des indicateurs pour cet extrait sont sensibles au genre, et peuvent effectivement suivre les résultats liés à l'égalité des sexes.		1		
Les indicateurs pour cet extrait ne sont pas sensibles au genre et ne traitent pas des résultats liés à l'égalité des sexes.		0		
Des organisations et/ou des réseaux qui se concentrent sur l'égalité des sexes et l'autonomisation des femmes ont participé à l'élaboration de cet extrait et ses activités.		1		
Le/La spécialiste en égalité des sexes du bureau-pays a été consulté pour la conception de cet extrait, de ses activités et de ses indicateurs.		1		
Au niveau du programme, un point focal pour l'égalité des sexes a été assigné pour assurer l'intégration de l'égalité des sexes à travers la mise en œuvre de l'extrait.	✓	1		
Les experts en égalité des sexes n'ont pas été consultés dans la planification de cet extrait, de ses activités ou de ses indicateurs.		0		
Plus de 40% des ressources pour cet extrait ont été allouées pour des activités qui répondent aux contraintes/opportunités basées sur le genre.		3		
Entre 15% et 40% des ressources pour cet extrait ont été allouées pour des activités qui répondent aux contraintes/opportunités basées sur le genre.		2		
Moins de 15% des ressources pour cet extrait ont été allouées pour des activités qui répondent aux contraintes/opportunités basées sur le genre.		1		
Aucune ressource pour cet extrait n'a été allouée pour des activités répondant aux contraintes/opportunités basées sur le genre.	✓	0		
Le plan de suivi et d'évaluation du projet comprend une évaluation de l'impact sur l'égalité des sexes, qui est liée avec cet extrait.		1		
La méthodologie de monitoring et d'évaluation sensible au genre a été explicitement définie pour la mesure de cet extrait.	✓	1		
Toutes les données pour la mesure de cet extrait sont ventilées par sexe, sauf dans le cas où il y a une raison valable pour ne pas les désagréger.		1		
Les données pour la mesure de cet extrait ne sont pas ventilées par sexe et/ou les méthodes de suivi et d'évaluation ne sont pas sensibles au genre.		0		
TOTAL VALEUR DE POINTS			10	

⁴ Pour des indications supplémentaires sur les normes minimales du bureau-pays pour l'analyse de genre, voir la Tipsheet # 3 : Réalisation d'une analyse de genre

⁵ Pour une explication élargie des CBGs et des OBGs, voir la Tipsheet # 3 : Réalisation d'une analyse de genre.

⁶ Voir la note 2 ci-haut.

⁷ Pour une description complète des indicateurs sensibles au genre et des exemples, voir la Tipsheet # 2 : Indicateurs sensibles au genre

⁸ Voir la note 4 ci-haut.

Unité Pauvreté

Plan de travail du projet 90651, année 2017

Award n° 90651/ project ID n°96317 & projectID97792

Page 28 sur 32

NOTE DE MARQUER DU GENRE

18+ points total = GEN 3

12 - 18 points total = GEN 2

6 - 12 points total = GEN 1

0 - 6 points total = GEN 0

GEN 1

Unité Pauvreté

Plan de travail du projet 90651, année 2017

Award n° 90651/ project ID n°96317 & projectID97792

Page 29 sur 32



ANNEXE 7 – FICHES DE PLANIFICATION DES ACTIVITES⁹

Cette fiche est pré remplie à titre d'exemple

PRODUIT 1 : Le développement de l'irrigation impactant sur l'accroissement durable de la production agricole est assuré	
Activité 1	1.2 Activité : Renforcement institutionnel et Appui aux Associations d'Irrigants
Description de l'activité	<p>Cette action sera mise en œuvre à travers des appuis du projet aux structures suivantes :</p> <ul style="list-style-type: none"> • Direction des infrastructures agricoles (DIA) • Bureaux agricoles communaux/BAC et Directions Départementales agricoles (DDA) • Association d'Irrigants
Description de l'activité	<p>1.2 Activité : Réhabilitation de Périmètres irrigués</p> <p>Le projet mettra l'accent sur la réhabilitation des périmètres existants (en cours d'exploitation) et non de nouveaux sites non exploités. Les travaux se limiteront au système d'irrigation (ouvrages de prise et canaux) ; les canaux en terre seront revêtus (utilisant de préférence les matériaux locaux disponibles) pour plus d'efficacité du système, compte tenu de la rareté de plus en plus accrue de l'eau. Cette réhabilitation ne contribuera donc pas à augmenter les quantités des superficies irriguées du pays mais à améliorer leur qualité et leur efficacité par la restauration des surfaces jadis irriguées et le revêtement des canaux.</p>
Description de l'activité	<p>1.3 Remédiation environnementale</p> <p>Pour assurer la mise en œuvre de cette sous-composante, avec la non-objection du FIDA, le projet a signé un Protocole d'accord suivant une procédure d'entente directe avec Agro Action Allemande (AAA) jouissant d'une expérience de collaboration fructueuse avec le PPI-2 sur 5 périmètres dans le Nord-Ouest. L'ONG assurera la responsabilité technique et calendaire du processus d'aménagement des bassins versants ciblés. Elle sera responsable de la réalisation des études, de la mise en œuvre des aménagements des bassins versants en utilisant les services des comités de bassins et de la supervision des travaux.</p>
Description de l'activité	<p>2.1 Appui à l'intensification agricole</p> <p>Cette sous-composante a pour objectif principal de contribuer à l'augmentation durable de la production agricole en appliquant des pratiques agricoles plus intensives et respectueuses de l'environnement. Elle prévoit notamment l'approvisionnement en intrants agricoles de base (semences, fertilisants, pesticides, etc.), la mise à disposition de petits équipements et d'outils agricoles, l'offre de services de mécanisation agricole, la mise en place des CEA ainsi que des visites d'échanges.</p>
Description de l'activité	<p>2.2- Appui à la commercialisation</p>

⁹ Seuls les titres en rouge ne sont pas requis dans le module Activités de ATLAS.

Description de la mise en œuvre de l'activité	<p>La composante 3 vise à renforcer les capacités de planification et de structuration des communautés, en incluant les groupes les plus vulnérables. Le PPI-3 développera les capacités organisationnelles et de gestion des organisations de base (OB) pour rendre celles-ci plus viables, autogérées et durables. Il accompagnera, par le biais d'activités de sensibilisation, d'animation rapprochée et de dynamisation (diagnostic participatif, planification, réalisation, suivi et évaluation des activités) les organisations dans le cadre de l'élaboration graduelle de plans de mise en valeur des périmètres d'irrigation, incluant un plan de développement et de gestion du périmètre irrigué et de son environnement (PDGP), un plan d'intensification agricole ainsi qu'un plan de renforcement des OB. Cela permettra de donner une perspective d'avenir en matière de gestion concertée des ressources individuelles et communales</p>
	<p>3.1- Planification participative et Elaboration des Plans de Mise en Valeur agricole (PMV)</p>
Description de la mise en œuvre de l'activité	<p>Cinq (5) OPS seront recrutées à travers un processus concurrentiel en fonction des termes de référence qui seront élaborés pour la circonstance. Ce processus sera conduit à travers des focus group impliquant toutes les parties prenantes sur les périmètres et les bassins versants.</p> <p>Une fois les TdR pour le recrutement des OPS finalisés sur la base de l'intégration des aspects relatifs aux plans d'intensification agricole et plans de renforcement des capacités, le projet lancera par la suite l'appel à manifestation d'intérêt, en incluant comme indiqué antérieurement les six OPS déjà présélectionnés. Il importe de préciser que les OPS qui seront recrutés sont les mêmes que ceux engagés pour la sous-composante 2.1. De même, le Responsable de développement communautaire mentionné pour la composante 2 du PPI-3 sera également en charge de la composante 3.</p>
	<p>3.2- Formation des OB</p>
Description de la mise en œuvre de l'activité	<p>Toutes les 14 OB/AI auront à bénéficier des sessions de formation au niveau des périmètres irrigués. Les choix seront faits de concert avec les BACs/DDAs. Ces sessions se dérouleront autour de la vision du MARNDR sur l'irrigation et le rôle à jouer par les OB et les AI. Elles pourront réunir environ quarante (40) usagers et producteurs des périmètres irrigués.</p> <p>Cette sous composante a en principe pour objectif de renforcer des comités de gestion d'associations d'irrigants (AI) ainsi que les OB partenaires du PPI-3. En plus des formations techniques en gestion de l'eau (composante 1), en intensification agricole et appui à la commercialisation (composante 2), des formations en développement organisationnel et en gestion seront dispensées aux leaders et membres de comités de gestion.</p> <p>Par ailleurs, des visites de partage d'expériences et de connaissances pourront également être organisées pour les membres des AI et des OB dans des zones d'intervention du PPI-2 ou dans toute autre zone à expériences similaires. En effet, dans le document de revue à mi-parcours du projet, il a été relaté que presque tous les périmètres irrigués de l'aire du projet disposent d'une AI et que leur grande majorité sont confrontés à des problèmes de structuration et de fonctionnement.</p>
	<p>3.3- Définition et Mise en œuvre de la stratégie Genre</p>

Date de début: janvier 2017	
Tâches prévues et dates escomptées de réalisation	
Renforcement institutionnel et Appui aux Associations d'Irrigants (déc. 2017)	635,215.57
Réhabilitation de Périmètres irrigués (décembre 2017 et mars 2018)	3,894,495.83
Remédiation environnementale (décembre 2017)	2,628,571.43
Appui à l'intensification agricole (Décembre 2017)	1,512,400.00
Appui à la commercialisation	77,400.00
Résultats attendus(qualitatif ou quantitatif)	
<ul style="list-style-type: none"> - 1500 ha de périmètres irrigués - 1000 ha de Bassins versants aménagés - 14 périmètres irrigués réhabilités - 10 paquets technologiques et d'itinéraires techniques élaborés pour les principales cultures à exploiter dans l'aire du projet - 60 Champs-Ecoles agricoles (CEA) mis en place - 800 agriculteurs touchés à travers la réalisation des CEA - 1600 agriculteurs bénéficiaires de "vouchers" pour l'approvisionnement en intrants agricoles - 50% des périmètres aménagés exploités avec des techniques améliorées - 30% de rendement supplémentaire obtenu au niveau des parcelles exploitées avec des techniques améliorées - 20 OB de stockage/commercialisation bénéficiaires d'appuis-conseils et de formations de la part de UFAPAL - 800 producteurs appliquant les normes de qualité requises - 50 OB/AI renforcés de manière à fonctionner correctement et à délivrer des services utiles à leurs membres - 30% de femmes dans les formations organisées dans le cadre du projet - 80% de comités de gestion de AI et d'OB partenaires du projet comptant des femmes dans leurs instances de direction 	
Méthode de contrôle et date prévue (Moyens de vérification)	
Quatre ingénieurs juniors et deux seniors consultants seront recrutés pour appuyer la Direction des infrastructures pour la supervision des chantiers et tous les paiements seront certifiés par la DIA avant le paiement aux firmes.	
Bénéficiaire de l'activité	
Bénéficiaires des 14 périmètres irrigués du projet dans les zones d'intervention du projet : Nippes et Régions Goavienne.	