

Documento de Proyecto

Evaluación de daños, pérdidas y necesidades de recuperación causados por las tormentas tropicales Amanda y Cristóbal en El Salvador en el contexto de la respuesta COVID-19

UNDAF Outcome: La población es resiliente ante los desastres, la degradación ambiental y los efectos negativos del cambio climático.

Implementing Partner: PNUD

Breve descripción

El propósito del proyecto es estimar los impactos causados por las Tormentas Tropicales Amanda y Cristóbal en El Salvador, que ocurrieron de forma consecutiva en el período comprendido entre el 29 de mayo y el 12 de junio de 2020, así como definir una estrategia de recuperación que incluya sus costos financieros. La evaluación incluirá un análisis de la situación pre-desastre, que coincide con la crisis sanitaria causada por el COVID-19, la cual será considerada como parte del análisis del contexto para cada uno de los diferentes sectores seleccionados.

El proceso de evaluación será liderado por el Gobierno de El Salvador, a través del Ministerio de Economía y la Secretaría de Comercio e Inversiones, con la participación de diversas carteras de Estado, con el apoyo técnico del Sistema de Naciones Unidas y la coordinación técnica de PNUD, así como la participación de otros socios para el desarrollo, incluyendo el Banco Mundial y la Unión Europea. El proyecto garantizará la aplicación de los principios de desarrollo, así como los protocolos sanitarios del COVID-19 de manera que aceleren la recuperación temprana, sin impactar la crisis sanitaria. En base a la evaluación de capacidades tanto nacionales como de la oficina del PNUD, la solicitud de fondos de TRAC 3 se hace bajo la modalidad de *stand-alone*.

Programme Period:2016-2020

Programme Component: 4.4 Instituciones seleccionadas disponen de información de calidad para tomar decisiones en relación al cambio climático, la reducción de riesgo de desastres y el desarrollo local.

Project Title: **Evaluación de daños, pérdidas y necesidades de recuperación causados por las tormentas tropicales Amanda y Cristóbal en El Salvador en el contexto de la respuesta COVID-19**

Project ID:00129962/00123479

Project duration: Ago. 2020 – Dic. 2020

Management Arrangement:DIM

Total Budget	US\$65,000
Allocated resources:	_____
• Government	_____
• Regular (Trac 3)	US\$ 65,000
• Other:	
○ Donor	_____
○ Donor	_____
○ Donor	_____
• In kind contributions	



Agreed by (UNDP): _____

1. Análisis de situación.

La Tormenta Tropical (TT) Amanda generada en el océano Pacífico tocó tierra frente a las costas de El Salvador y Guatemala en la madrugada del 31 de mayo. Ya desde el día 28 de mayo, la entonces Depresión Tropical 2-E había mantenido precipitaciones de tipo temporal en todo el nacional, por lo cual la Dirección General de Protección Civil, Prevención y Mitigación de Desastres emitió Alerta Amarilla, Alerta Naranja y Alerta Roja los días 29, 30 y 31 de mayo, respectivamente.

Con ello, se emitió un llamado a las instituciones públicas y privadas a poner a disposición todos los recursos necesarios para la atención de la emergencia, con la finalidad de salvaguardar la vida de las personas y sus medios de vida.

Los efectos del “arrastre” de la TT Amanda, seguida de forma consecutiva por la TT Cristóbal, mantuvieron precipitaciones muy altas en todo el territorio nacional, que llegaron a niveles acumulados superiores a 600mm, con máximos de 1,087.1 mm en la estación del volcán Conchagua. Según la Dirección General del Observatorio de Amenazas y Recursos Naturales¹, en términos de lluvia anual entre el 1 de enero al cierre de la primera semana de junio, se tenían 677mm de lluvia, lo que correspondía a un 70% sobre la norma establecida para el período.

La saturación del suelo y la continuidad de las lluvias mantuvo con alta probabilidad los riesgos de derrumbes, deslizamientos, desbordamientos de ríos y quebradas con gran potencial de impacto en la pérdida de vidas humanas y pérdidas materiales, apenas iniciada la temporada de lluvias en el país. Los ríos Paz, Lempa, Banderas, Sensunapán, Grande y Goascorán registraron crecidas mayores a 2m sobre su nivel de base, llegando el río Grande de San Miguel a niveles máximos de 9m sobre su nivel de referencia en algunas estaciones.²

Al 5 de junio, el Ministerio de Agricultura y Ganadería reportó daños preliminares en 65 municipios, con una superficie total de 17,369 manzanas de granos básicos (maíz, frijol y arroz) afectadas y con una pérdida económica estimada en USD5.6 millones. Al 15 de junio de 2020, se estimaba un total de 30 personas fallecidas, más de 149,500 personas directamente afectadas y más de 330,000 personas en inseguridad alimentaria severa por efectos de las lluvias. Se habían activado 96 albergues con un total de 3,154 personas. De igual manera, se contabilizaban aproximadamente US\$8 millones de pérdidas en infraestructura, incluyendo carreteras y puentes³; US\$22.1 millones de pérdidas en cultivos de granos, hortalizas y frutas, así como importantes daños en los sectores de educación (537 escuelas dañadas) y turismo, entre otros.

También se registraron más de 164 derrumbes y deslizamientos de rocas que afectaron puentes y carreteras principales y secundarias. Los daños ocasionados por las lluvias e inundaciones generaron cortes en los servicios básicos de energía eléctrica, agua potable, recolección de aguas negras y grises.

¹ MARN-DOA (2020). Informe de Actuación. Comisión Técnico-Científica por Eventos Geológicos e Hidrometeorológicos. En el marco de la actuación por evento de lluvia tipo temporal debido a la influencia de la Tormenta Amanda-Cristóbal, del 27 de mayo al 12 de junio de 2020.

² Ibid.

³ SNU (2020) Informe de situación No. 11, al 15 de junio de 2020 (SNU).

Los medios de comunicación informaron que el Ministerio de Gobernación habría estimado pérdidas del orden de los USD 2,000 millones.

Limitaciones y desafíos

La emergencia nacional por las tormentas tropicales Amanda y Cristóbal se sumó a la emergencia sanitaria COVID-19, la cual se encuentra en FASE III (fase de contagio masivo), que al 29 de mayo alcanzaba 2,395 contagios y más de un centenar de fallecidos. Al 7 de agosto de 2020, se registran 19,544 personas contagiadas y 520 fallecidas⁴. Este incremento de casos está colocando mayor presión sobre las instituciones del Gobierno, y en concreto las dependencias del Ministerio de Salud y la situación de las finanzas públicas.

El día 1 de junio, fecha del primer año de aniversario del Gobierno del Presidente Bukele, éste anunciaba su compromiso de otorgar \$10,000 a las familias afectadas para la reconstrucción de sus viviendas. Este nuevo ofrecimiento profundizaría el nivel de endeudamiento del Estado. Se estimaba, previo a las tormentas, que la brecha en recaudación de ingresos caería a causa de la pandemia COVID-19 a US\$990 millones en 2020; y que la deuda pública incluyendo las medidas para la atención a la crisis sanitaria llegaría al 87% del PIB⁵. Organismos internacionales estimaban que la contracción económica para El Salvador podría superar una caída del 7%, dependiendo de la duración y evolución de las medidas de confinamiento.

En adición, la pandemia COVID-19 ha puesto de manifiesto la dificultad de los tres órganos del Estado de lograr acuerdos en torno a los mecanismos legales necesarios para normar las medidas de cuarentena y la programación ordenada de una reapertura económica. La Sala de lo Constitucional declaró como inconstitucionales todos los decretos ejecutivos y legislativos emitidos para respaldar la cuarentena.

La reapertura contempla 5 etapas progresivas cuyas fechas de inicio se han ido reprogramando debido a que no se observa aplanamiento en la curva de contagios. La etapa 1 de reapertura inició el 16 de junio de 2020, pese a encontrarse El Salvador en fase 3 de contagio de crisis sanitaria. Al cierre de julio de 2020, aún no se había procedido con la etapa 2 de la reapertura económica.

Respuesta del UNCT

El sistema de clústeres del Equipo Humanitario del país se encuentra activo para la atención a la respuesta de la COVID-19, bajo el liderazgo de la Coordinadora Residente junto con el UNCT y con la coordinación de OCHA. Se encuentran activos los sectores Salud, WASH, Albergues (Centros de cuarentena), Seguridad Alimentaria, Logística, Telecomunicaciones, Protección y Recuperación Temprana y recientemente Educación, todos bajo la conducción y liderazgo de las Agencias del SNU y en coordinación con las contrapartes de Gobierno. Desde el día 29 de mayo, se activaron acciones para la recolección de información sobre los impactos de las tormentas tropicales, y a la fecha, se han producido cinco informes de situación que integran las dos emergencias (ver anexos).

El SNU presentó propuesta para activar el Fondo Central de Respuesta a Emergencia (CERF, por sus siglas en inglés) para apoyar la respuesta humanitaria a las tormentas Amanda y Cristóbal, en sectores priorizados WASH (Seguridad Alimentaria y Nutricional, Albergues, Salud, Agua, Higiene y

⁴ <https://covid19.gob.sv/>

⁵ FUSADES (2020) Posición Institucional No. 92. Medidas económicas anunciadas y el financiamiento ante la pandemia del COVID-19. DEC. Mayo 2020. Disponible n: www.fusades.org

Saneamiento). El CERF asignó USD \$3 millones a las agencias del SNU y sus socios para apoyar estos sectores y reducir los riesgos de inseguridad alimentaria, complicaciones en el área de salud y pérdidas en los medios de vida.

En junio 2020, se acordó llevar a cabo un proceso conjunto de evaluación de necesidades post inundación, el cual sería liderado por el Ministerio de Economía. Así, el 23 de junio de 2020, la Ministra de Economía y el Secretario de Comercio e Inversiones de la Presidencia remitieron carta formal de solicitud de asistencia técnica para la realización del PDNA a la Representante Residente del PNUD. Esta solicitud fue discutida en el equipo país de Naciones Unidas (UNCT), y el viernes 17 de julio se reunió la Ministra de Economía con la Coordinadora Residente del Sistema de Naciones Unidas, la Representante del PNUD y el Representante del PMA y coordinador de UNETE, reiterando la solicitud.

La evolución de la crisis sanitaria COVID-19 y las demandas de respuesta en atención a la emergencia generaron algunos retrasos en la coordinación de los equipos técnicos delegados para este ejercicio de evaluación. No obstante, y reconociendo la importancia de este ejercicio, el día 29 de julio de 2020 el GOES organizó una reunión interministerial con participación de socios internacionales para confirmar el inicio del PDNA y presentar una planificación detallada de actividades, previendo la primera jornada de actualización metodológica para los integrantes de los equipos sectoriales para el 11 de agosto de 2020 (ver 5. Planificación de Actividades).

Justificación

El Salvador ha experimentado un aumento constante en los eventos extremos (tormentas, inundaciones y sequías) durante los últimos 30 años. La costa del Pacífico ya está experimentando el aumento del nivel del mar y se supone que entre el 10 y el 28 por ciento del territorio de la zona costera del país se pierda a finales del siglo. Las zonas costeras, donde viven más del 30 por ciento de la población, son altamente vulnerables a la combinación del aumento del nivel del mar y los fenómenos de El Niño y la Niña.

Las TT Amanda y Cristóbal exacerbaron las ya deterioradas condiciones de los hogares salvadoreños más vulnerables, debido a la pérdida de ingresos y/o medios de subsistencia a raíz de la pandemia. La falta de agua potable y de saneamiento pondría en mayor situación de vulnerabilidad a unos 537 mil hogares (28.8%) y más aún a los 230 mil hogares con jefaturas de mujeres— estimados a partir del Índice de Pobreza Multidimensional, los que por sus características estructurales ya presentaban mayores riesgos ante el COVID-19 tanto en términos sanitarios como económicos. Las tormentas tropicales Amanda y Cristóbal afectaron particularmente a los hogares ubicados en las zonas costeras y la cordillera volcánica del país.

Ante este escenario de doble emergencia, se hace indispensable generar insumos que permitan a los tomadores de decisiones de política pública acelerar la recuperación y el rápido retorno a las vías de desarrollo en la “nueva normalidad”, maximizando los recursos económicos disponibles.

Lograr lo anterior requiere la realización de evaluaciones de necesidades de recuperación post-desastre como un primer e indispensable paso para avanzar hacia marcos de recuperación temprana en los sectores mayormente afectados y que representan el sustento de la población más vulnerable. El problema se torna más complejo puesto al análisis del impacto por las TT Amanda y Cristóbal, en las comunidades y grupos más vulnerables, se debe sumar un cuidadoso análisis de la situación pre-desastre, ya afectada por el COVID-19.

Pese a la presión adicional que impone la atención a esta doble emergencia, el Gobierno de El Salvador ha demostrado tener una capacidad adecuada para responder a la fase humanitaria de la crisis provocada por la TT.

Por su parte, la oficina del PNUD mantiene activado su Plan de Continuidad de Negocio, con todo el personal bajo el sistema de teletrabajo. Actualmente atiende paralelamente la emergencia de la COVID-19 y aquellos proyectos que por su naturaleza han debido continuar en operación, con apego a las políticas y procedimientos vigentes y manteniendo sus controles financieros. Recientemente el PNUD publicó el estudio PNUD LAC C19 PDS No. 12 titulado “COVID-19 y vulnerabilidad: una mirada desde la pobreza multidimensional en El Salvador”, el mismo que resulta clave para el análisis del impacto humano generado por el doble efecto de la pandemia y de las inundaciones. Asimismo, el equipo para la puesta en operación del Marco de Recuperación Socioeconómica será reforzado en los próximos días con la asignación de recursos Trac 2.

El PNUD está bien posicionado para aprovechar el conocimiento acumulado en el área de recuperación ante desastres en combinación con el acervo de experiencia que ya se suma en respuesta a la crisis global de la COVID-19. Asimismo, al capitalizar su cercanía y apoyo actual a las instituciones de Gobierno clave en respuesta a la Pandemia, así como su larga experiencia de trabajo en áreas clave de desarrollo, se posiciona estratégicamente para brindar la asesoría y el apoyo necesarios para diseñar intervenciones de recuperación que sienten las bases para la resiliencia futura en los sectores más impactados por la doble emergencia.

2. Resultados y actividades del proyecto

El objetivo general del proyecto es estimar las necesidades de recuperación para los grupos poblacionales más afectados a la crisis causada por las TT Amanda y Cristóbal, en el contexto de la respuesta a la pandemia COVID-19, sobre la base del análisis de los efectos en cada uno de los sectores socioeconómicos identificados. Para ello, el proyecto se concentrará en la realización de una evaluación de necesidades de recuperación post desastre, la cual permitirá estimar el impacto causado por ambos eventos en los siguientes sectores: social (vivienda, educación, salud y cultura); infraestructura (energía, agua y saneamiento; carreteras, caminos y transporte); y productivo (agricultura-pesca, comercio e industria y turismo).

La evaluación se basará en la metodología de Evaluación de Daños Post-Desastre (PDNA, por sus siglas en inglés), desarrollada de forma conjunta por la Unión Europea, el Banco Mundial y el Sistema de Naciones Unidas. La metodología comprende un análisis de datos de línea base en condiciones previas al desastre y los compara con las condiciones post desastre, a fin de evaluar los efectos e impactos del desastre y determinar una estrategia general de recuperación. En este caso, la evaluación incluirá un análisis de la situación pre-desastre, que coincide con la puesta en marcha de la respuesta del GOES a la emergencia COVID-19 y la cual será considerada como parte del análisis del contexto para cada uno de los diferentes sectores, particularmente en los sectores productivos, y sociales, así como su impacto combinado en los grupos humanos más vulnerables. Este análisis de contexto en cada uno de los sectores priorizados es fundamental en la metodología PDNA y permitirá establecer una línea de base (en contexto COVID-19) y realizar un análisis de brechas y comparación con la situación post-desastre.

El enfoque de género es crucial en la metodología y será transversalizado como parte de la evaluación, la estrategia y el reporte final. En la evaluación, se utiliza como eje de análisis en cada

uno de los sectores priorizados (por ejemplo, agricultura, salud, educación, entre otros). También es parte integral de la evaluación del impacto humano, que considera los siguientes indicadores: equidad de género, inclusión social, condiciones de vida, medios de vida y seguridad alimentaria. En adición, se aplicarán las listas de Verificación de Género, elaboradas por el grupo inter agencial de género del sistema de Naciones Unidas, GID, que se basan en los lineamientos globales del IASC.

Además del género, la metodología considera diversos ejes transversales de análisis, incluyendo empleo, medios de vida y protección social, género y medio ambiente y gobernanza.

Producto. Evaluación de necesidades post-desastre para sectores priorizados, elaborada y apropiada nacionalmente.

La evaluación se enfocará en los grupos poblacionales más afectados, así como en las áreas de desastre y examinará los daños a los activos físicos, los cambios de flujos económicos principalmente en los sectores productivos, el impacto de los efectos del desastre en el corto y mediano plazo, así como las necesidades inmediatas de reparación, rehabilitación o reconstrucción. El proceso comprende también la definición de una estrategia de recuperación que incluya sus costos financieros: desde restaurar servicios hasta completar la recuperación de infraestructura, medios de vida y la economía, al mismo tiempo que se asegura la resiliencia ante futuros desastres. En la medida de lo posible, también considerará cómo la respuesta a la situación actual puede mejorar las condiciones físicas y ambientales para los ciudadanos, y cómo reducir el impacto de futuros desastres causados por eventos naturales.

Como señalado anteriormente, el análisis de impacto incluirá la situación pre-desastre causada por el impacto de las medidas de aislamiento y protección como la cuarentena y otras intervenciones de respuesta y manejo de la pandemia generada por el COVID-19.

Los objetivos específicos de la evaluación son los siguientes:

- Estimar el impacto socioeconómico de las inundaciones en los grupos poblacionales, sectores y áreas geográficas más afectados;
- Identificar las necesidades de grupos poblacionales y sectores críticos, con énfasis especial en una recuperación resiliente y actividades de reconstrucción, incluyendo costos indicativos cuando sea posible;
- Revisar la capacidad actual de gestión de reducción de riesgos y proponer una estrategia con medidas para reducir riesgos y asegurar que las intervenciones de recuperación sean resilientes a los desastres, así como sensibles al género;
- Recomendar mecanismos institucionales y opciones de política pública que permitan apoyar el proceso de recuperación y reconstrucción y a la vez promuevan en el largo plazo la resiliencia a desastres.

El ejercicio de evaluación de necesidades post desastre tendrá como resultado un informe con apropiación gubernamental, que brindará:

- (i) Una evaluación de los daños, pérdidas económicas y necesidades de recuperación en los sectores y zonas (municipios/departamentos) afectados;

- (ii) Un análisis socioeconómico de los impactos de las inundaciones;
- (iii) Un resumen de las prioridades de las necesidades de recuperación, con perspectivas diferenciadas de corto, mediano y largo plazo;
- (iv) Una estrategia de corto, mediano y largo plazo para reducir los riesgos por desastre y promover la resiliencia.

La evaluación de necesidades será la base para delinear la estrategia de recuperación sostenible.

La evaluación utilizará y complementará las evaluaciones sectoriales de impacto llevadas a cabo por cada uno de los sectores específicos definidos por el Gobierno, según la estructura de coordinación establecida por la institución líder, con el apoyo de los socios para el desarrollo. En este sentido, constituirá en gran medida un ejercicio de recolección, comparación y consolidación de datos existentes, e identificará la necesidad de compilar datos adicionales donde existan brechas claves de información. Será diseñada de forma sencilla y de tal manera que contribuya a apoyar tanto al Gobierno de El Salvador (GOES) y a la población afectada, sin generar cargas adicionales para los equipos en el terreno.

Dada la situación generada por la respuesta a la pandemia de COVID-19, podría dificultarse o imposibilitarse la realización de evaluaciones de daños in-situ. Por lo tanto, se considerará el uso de opciones digitales y tecnologías de teledetección para acelerar el proceso de recolección de datos. Se explorará particularmente el uso potencial de información satelital mediante UNOSAT y Copernicus, en coordinación con el Observatorio Ambiental del MARN. De igual manera, PNUD promoverá el uso de enfoques digitales, tales como la Evaluación de Daños en Viviendas y Construcciones (HBDA, por sus siglas en inglés), para los sectores de vivienda habitacional o educación. Por su parte, para la Evaluación del Impacto Humano, se considerarán y acordarán con el Gobierno soluciones digitales para llevar a cabo encuestas dirigidas a comprender mejor el impacto en el sector productivo, PYME, o negocios informales. Se desarrollarán encuestas específicas para cada una de las áreas de consulta.

La evaluación considerará los impactos diferenciados entre hombres, mujeres y grupos más vulnerables y abordará, acorde a estas diferencias, la estrategia sólida de recuperación, que logre un equilibrio entre la oportunidad, la exhaustividad y la relevancia comparativa de las necesidades. Tanto la evaluación de necesidades como la estrategia de recuperación incorporarán análisis de género y equidad.

Actividades indicativas:

1. Conformación de equipo de trabajo responsable de la evaluación. Lo anterior comprende la delegación por parte del GOES de los funcionarios delegados por parte de las instituciones públicas que representan los sectores priorizados, así como la contratación y despliegue del equipo técnico especializado por parte de PNUD y otros socios para el desarrollo.
2. Capacitación/actualización a equipo de trabajo en metodología PDNA, género y otros enfoques transversales.
3. Establecimiento de acuerdos sobre alcance de evaluación y aspectos metodológicos; socialización de instrumentos para recolección de datos.
4. Recopilación y análisis de información por sector priorizado

5. Compilación de un primer borrador de informe de evaluación de necesidades, estimación de costos económicos y priorización de necesidades a atender desde la estrategia de recuperación.
6. Revisión, validación y presentación de resultados.

3. Acuerdos de Gestión.

La evaluación será liderada por el Ministerio de Economía y la Secretaría de Comercio e Inversiones, conducido por un equipo técnico integrado por puntos focales de los diversos sectores a ser evaluados, incluyendo las siguientes dependencias: Ministerio de Educación, Ministerio de Salud, Ministerio de Cultura, Vice-Ministerio de Vivienda y Desarrollo Urbano, Consejo Nacional de Energía (CNE), Administración Nacional de Acueductos y Alcantarillados (ANDA) , Ministerio de Obras Públicas, Ministerio de Agricultura y Ganadería, Ministerio de Turismo, Ministerio de Trabajo y Previsión Social, Instituto Salvadoreño del Seguro Social (ISSS), Ministerio de Medio Ambiente y Recursos Naturales (MARN), Instituto Salvadoreño para el Desarrollo de la Mujer (ISDEMU); así como con el apoyo de la Dirección General de Estadística y Censos (DIGESTYC) y el Ministerio de Hacienda.

El proyecto se ejecutará a través de la modalidad de implementación directa (DIM), es decir, la financiación solicitada será gestionada en su totalidad por el PNUD en El Salvador. El equipo asignado por la Oficina de País servirá como punto focal quienes actuarán bajo la supervisión general de la Representante Residente. La Representante Residente será responsable de asegurar la gestión cualitativa y los resultados del proyecto.

El proceso se llevará a cabo de forma participativa y contará con el apoyo del Sistema de Naciones Unidas, con el PNUD en su rol de coordinador técnico del ejercicio; y de otros socios, tales como la Unión Europea (UE) y el Banco Mundial (BM), quienes ya han confirmado su participación en el PDNA. La oficina de PNUD pondrá a disposición sus equipos locales y regionales para facilitar la tarea, y se coordinará con otros actores.

El proyecto aplicará las políticas y procedimientos operativos del PNUD y los recursos aprobados se utilizan de acuerdo con las condiciones e instrucciones del Buró de Crisis (CB) descritas en la carta de asignación, así como de acuerdo con las normas financieras del PNUD y sus reglamentos.

4. Marco de resultados

Título del proyecto: Evaluación de daños, pérdidas y necesidades de recuperación causados por las tormentas tropicales Amanda y Cristóbal en El Salvador en el contexto del COVID-19				
Línea de servicio: 4.1 Recuperación Temprana				
Outcome UNDAF: La población es resiliente ante los desastres, la degradación ambiental y los efectos negativos del cambio climático				
Objetivo General: Estimar las necesidades de recuperación para los grupos poblacionales más afectados por las TT Amanda y Cristóbal, en el contexto de la respuesta COVID-19 en El Salvador, con base en los análisis de los efectos en cada uno de los sectores socioeconómicos priorizados.				
Efecto	Indicadores de efecto	Output	Actividades	Recursos requeridos
Evaluación de necesidades de recuperación post-desastre para sectores priorizados, elaborada y apropiada nacionalmente.	Medida en que el informe de evaluación integra los sectores priorizados (social (vivienda, educación, salud y cultura); infraestructura (energía, agua y saneamiento; carreteras, caminos y transporte); y productivo (agricultura-pesca, comercio e industria y turismo) y sus necesidades de recuperación de cada uno de ellos	<p>(ii) Una evaluación de los daños, pérdidas económicas y necesidades de recuperación en los grupos poblacionales, sectores y zonas (municipios/departamentos) más afectados;</p> <p>(ii) Un análisis socioeconómico de los impactos de las inundaciones;</p> <p>(iii) Un resumen de las prioridades de las necesidades de</p>	<p>1. Conformación de equipo de trabajo responsable de la evaluación.</p> <p>2. Capacitación/actualización a equipo de trabajo en metodología PDNA, género y otros enfoques transversales</p> <p>3. Establecimiento de acuerdos sobre alcance de evaluación y aspectos metodológicos; socialización de instrumentos para recolección de datos.</p> <p>4. Recopilación y análisis de información por sector priorizado</p> <p>5. Compilación de un primer borrador de informe de evaluación de necesidades, estimación de costos</p>	<p>Total: USD 65,000</p> <p>Consultores internacionales: USD42,500 (3 expertos)</p> <p>Consultores nacionales: USD17,500 (incluye equipo para análisis estadístico y redacción del reporte)</p> <p>Traducción: USD1,500</p>

	<p>Medida en que el informe de evaluación incorpora el impacto explícito desde la perspectiva de género.</p> <p>Medida en que la estrategia de recuperación:</p> <ul style="list-style-type: none"> a) Incorpora los protocolos sanitarios COVID-19 b) Ha sido elaborada participativamente. 	<p>recuperación, con perspectivas diferenciadas de corto, mediano y largo plazo;</p> <p>(iv) Una estrategia de corto, mediano y largo plazo para reducir los riesgos por desastre y promover la resiliencia.</p>	<p>económicos y priorización de necesidades a atender desde la estrategia de recuperación.</p> <p>6. Revisión, validación y presentación de resultados.</p>	<p>Misceláneos: USD 1,500</p> <p>Impresión: USD 2,000</p>
--	--	--	---	---

5. Monitoreo y Evaluación

Actividad	Propósito	Frecuencia	Medidas a seguir	Asociados (si fuese conjunto)	Costo (si lo hubiese)
Informe de Proyecto	Se presentará un Informe del Proyecto, para reflejar el logro de los objetivos y el nivel de ejecución financiera, entre otros aspectos requeridos para el cierre del proyecto.	Al finalizar el proyecto (Informe Final)			

6. Planificación preliminar de actividades PDNA

Semana 0 (Jul)	27	28	29	30	31
	Preparativos, planificación, arreglos institucionales		Reunión Conjunta de Planificación GoES y Socios Internacionales, aprobación de TdRs	Conformación del equipos técnicos y definición de áreas geográficas de cobertura para TT Amanada	
	3	4	5	6	7
Celebración Nacional - equipos no trabajan esta semana					
Semana 1	10	11	12	13	14
	Entrenamiento PDNA virtual - 2 horas y trabajo con sectorialistas. (Contexto, Efectos, Costo de los Efectos)				
Semana 2 (Ago)	17	18	19	20	21
	Entrenamiento PDNA virtual - 2 horas y trabajo con sectorialistas. (Efectos e Impactos, Análisis de Necesidades)	Continúa proceso de estimación de daños y pérdidas, impactos y necesidades de recuperación			
Semana 3	24	25	26	27	28
	Finalize proceso de estimación de daños y pérdidas, impactos y necesidades de recuperación. Consolidación de tablas resumen final.				Presentación primer borrador de hallazgos, daños, pérdidas y necesidades
Semana 4	31	1	2	3	4
	Entrenamiento PDNA virtual - 2 horas sobre priorización de necesidades de recuperación y formulación de estrategia sectorial de recuperación	Ejercicio participativo para formulación de estrategias basada en necesidades priorizadas y secuenciadas en el tiempo.			Se recibe primer borrador de informes sectoriales
Semana 5 (Sept)	7	8	9	10	11
	Se consolida y edita el reporte final				Presentación resultados finales a las autoridades nacionales por parte de Minec y Secretaría

Anexos:

Anexo 1: Registro de riesgos del proyecto

Anexo 2: Carta de solicitud GOES a PNUD para desarrollar evaluación de daños

Anexo 3: Sectores priorizados y equipo preliminar de trabajo

Anexo 4: Informes de situación No. 10-14, El Salvador

ANEXO 1: Registro de Riesgos del Proyecto

<i>Descripción del riesgo</i>	<i>Fecha de identificación</i>	<i>Tipo de riesgo</i>	<i>Impacto y probabilidad (1-5)</i>	<i>Importancia (baja, moderada, alta)</i>	<i>Medidas de gestión del riesgo</i>	<i>Responsable de seguimiento</i>	<i>Identificado por</i>
El país enfrenta desde el primer trimestre de 2020 la pandemia COVID-19. Esta emergencia constituye el contexto en el que ocurren las TT Amanda y Cristóbal. La evolución de la pandemia puede imponer demandas de atención a los equipos de trabajo delegados por el Gobierno para participar en el PDNA y limitar su participación en el ejercicio.	Agosto 2020	Organizacional (Gobernanza)	P = 2 I = 4	Moderada	Se dará estrecho seguimiento a la participación de los equipos nacionales en el ejercicio para informar oportunamente sobre posibles inconvenientes. De igual manera, se mantendrá comunicación regular con representantes del Ministerio de Economía y la Secretaría de Comercio e Inversiones. Con estas medidas, se pretende mitigar el riesgo y asegurar la apropiación nacional del ejercicio PDNA y de los respectivos informes.	ARR	Analista de Programa
Limitada colaboración de agencias del SNU en ejercicio de evaluación de daños y pérdidas puede dificultar acceso a datos y recursos de información pertinentes y generar retrasos en el ejercicio.	Agosto 2020	Estratégico (Sinergias con SNU)	P=3 I=3	Moderada	PNUD mantendrá comunicación formal y constante con la Coordinadora Residente del SNU sobre la planificación de las actividades del PDNA, los avances en el ejercicio, las áreas de potencial colaboración identificadas con las diversas agencias del SNU, así como solicitudes de datos e información. De igual manera, asegurará que desde el equipo de coordinación técnica del PDNA se incorpore de forma efectiva a los delegados de las agencias a los equipos sectoriales de trabajo. Con estas medidas, se pretende mitigar el riesgo e integrar oportunamente los aportes y el trabajo de las agencias del SNU, así como optimizar los recursos de información.	RR/DRR	RR/DRR



GOBIERNO DE
EL SALVADOR

San Salvador, 23 de junio de 2020.
Nota-DM-117-2020-PP

Señora
Georgiana Braga-Orillard
Representante Residente
Programa de las Naciones Unidas para el Desarrollo (PNUD)
Presente

Estimada señora Braga-Orillard:

Nos es grato saludarle en esta ocasión para pedir sus amables gestiones con el fin de solicitar asistencia técnica para la realización de una Evaluación de Necesidades de Recuperación Post Desastre (PDNA), debido a las recientes tormentas 'Amanda' y 'Cristóbal', las cuales tuvieron una afectación importante sobre nuestro país.

El producto derivado de esta cooperación técnica será de utilidad para estimar el impacto socioeconómico causado por las inundaciones y las necesidades que se derivan de estos eventos naturales, identificar las acciones que nos permitan la recuperación y reconstrucción de nuestro país, así como enfrentar y reducir vulnerabilidades promoviendo en el largo plazo la resiliencia a desastres. Se ha contemplado que el desarrollo del proyecto se realice en conjunto con equipos técnicos del gobierno y del PNUD.

Finalmente, quisieramos manifestar el agradecimiento del Gobierno de El Salvador por todas las actividades de acompañamiento técnico y financiero que ha brindado el PNUD a nuestro país, en especial durante momentos de emergencia, y reiterarle nuestro deseo de continuar trabajando conjuntamente en el futuro para fortalecer nuestras relaciones e identificar nuevas áreas de oportunidad.

Aprovechamos la ocasión para renovar las muestras de nuestra más alta consideración.

MARÍA LUISA HAYEM BREVÉ
MINISTRA DE ECONOMÍA



JORGE MIGUEL KATTAN READI
SECRETARIO DE COMERCIO E INVERSIONES
PRESIDENCIA DE LA REPÚBLICA



Anexo 3: Sectores priorizados (instituciones GOES) (preliminar)

Sector/ Actividad	Gobierno
	Institución
Coordinación	Ministerio de Economía Secretaría de Comercio e Inversiones
SECTOR SOCIAL	
Vivienda	Vice-Ministerio de Vivienda y Desarrollo Urbano
Educación	Ministerio de Educación
Salud	Ministerio de Salud
Cultura	Ministerio de Cultura
SECTOR INFRAESTRUCTURA	
Energía	Consejo Nacional de Energía SIGET
Agua y saneamiento	ANDA
Carreteras, caminos y transporte	Ministerio de Obras Públicas y Transporte
SECTOR PRODUCTIVO	
Agricultura-Pesca	Ministerio de Agricultura y Ganadería
Turismo	Ministerio de Turismo
IMPACTO MACROECONOMICO Y HUMANO	
Evaluación del Impacto Humano indicadores seleccionados	
Evaluación del Impacto macro económico seleccionados	Ministerio de Economía Ministerio de Hacienda
TEMAS TRANSVERALES	
Empleo, medios de vida y protección social	Ministerio de Trabajo y Previsión Social (MTPS) Instituto Salvadoreño del Seguro Social (ISSS)
Género	Instituto Salvadoreño para el Desarrollo de la Mujer (ISDEMU)
Medio ambiente	Ministerio de Medio Ambiente y Recursos Naturales (MARN)
APOYOS TÉCNICOS	
Análisis estadístico	Dirección General de Estadística y Censos (DIGESTYC)
Análisis de costos fiscales	Ministerio de Hacienda (MH)
Editor Report Final (Report writer)	



Este informe es elaborado por la Oficina de la Coordinadora Residente y la Oficina para la Coordinación de Asuntos Humanitarios (OCHA), en colaboración con las agencias, fondos y programas del Sistema de las Naciones Unidas, información de organizaciones miembros del Equipo Humanitario de País e información oficial. [Cubre el periodo del 27 de mayo al 3 de junio de 2020]

DESTACADOS



La emergencia nacional por los efectos devastadores del paso de la Tormenta Tropical (TT) Amanda se suma a la emergencia sanitaria COVID-19 que se encuentra en FASE III tras superar los 2.700 casos en todo el país.



TT AMANDA

- **Alerta Roja y Emergencia Nacional** por la TT Amanda.
- **Más de 149.500 personas afectadas** (29.968 familias) y 6 personas desaparecidas
- **154 derrumbes a nivel nacional**, sin embargo, la evaluación de daños y necesidades a nivel nacional sigue en proceso.
- **Los daños y pérdidas en infraestructura** han generado cortes en los servicios básicos de energía eléctrica, agua potable, recolección de aguas negras y grises.
- **Más de 8.000 manzanas de maíz han sufrido anegamiento** a causa de las lluvias.
- **Probabilidad alta (60-80%) de aumento del riesgo a derrumbes y deslizamientos** en la mayoría del territorio debido a que el suelo tiene arriba de 500 mm de agua acumulada, en algunas zonas hasta 800mm.



TT AMANDA: FAMILIAS AFECTADAS A NIVEL NACIONAL

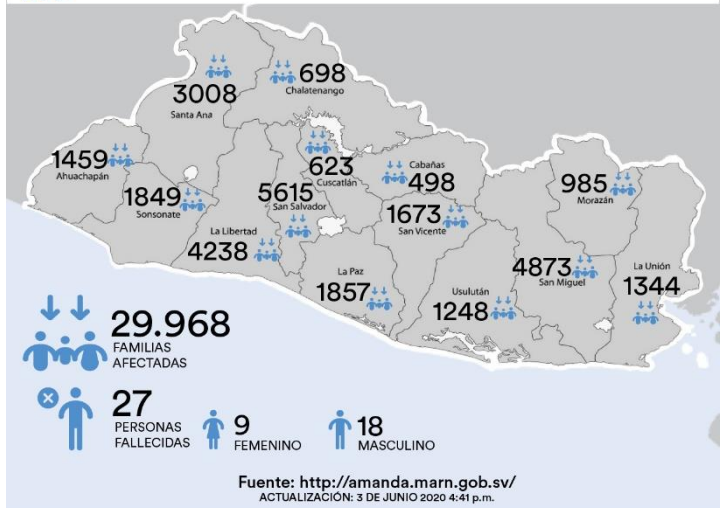

COVID-19

- **Casos totales:** Se reportan 2.705 casos confirmados de los cuales 1.186 son recuperados (44%), 1.468 activos (54%) y 51 son los fallecidos (2%). El 95% de los casos son locales y el 5% son importados.
- **De los 1.468 casos activos**, 648 están asintomáticos (44%), 406 estables (28%), 243 moderados (17%), 121 graves (8%) y 50 en estado crítico (3%)
- **Pruebas COVID-19** realizadas son 94.647 y se reportan 1.324 casos sospechosos.
- **Personas en Centros de Cuarentena (CC):** 2.538 personas distribuidas en 74 CC, de estos 84 son niños y niñas (3%), 152 adultos mayores (6%), 2290 adultos (91%) y 12 embarazadas.



COVID-19: CASOS LOCALES A NIVEL NACIONAL

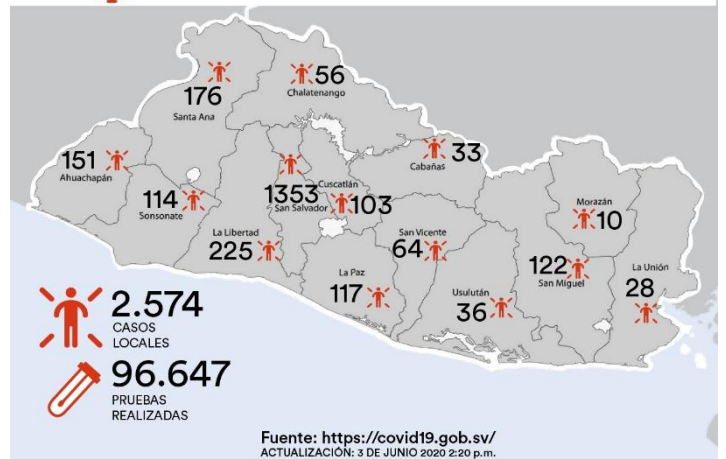

EMERGENCIA



AMANDA



COVID-19

AFECTADOS



29.968

familias afectadas

2.705

casos confirmados

FALLECIDOS



27

49

CC / ALBERGUES



210

74

PERSONAS EN CC/ALBERGUE



11.779

2.538

Datos de afectaciones según páginas oficiales de Gobierno al cierre del 03 de junio 2020 links: <https://covid19.gob.sv/> y <http://amanda.marn.gob.sv/>

RESUMEN DE LA SITUACIÓN

En medio de la fase III por la COVID-19, el país ha sido severamente afectado por el paso de la Tormenta Tropical (TT) Amanda. A continuación, el detalle de los principales acontecimientos en el marco de ambas emergencias sucedidas en el período del 27 mayo al 02 de junio:

- El 27 de mayo, ante los informes del Ministerio de Medio Ambiente y Recursos Naturales (MARN) sobre la formación de una baja presión frente a las costas pacíficas de El Salvador, Guatemala y sur de México, con potencial de desarrollo a ciclón tropical, la Dirección General de Protección Civil, Prevención y Mitigación de Desastres (DGPC) emitió **ALERTA AMARILLA** nivel nacional por la probabilidad de una onda tropical.
- El 29 de mayo, se emitió **ALERTA NARANJA** para el departamento de San Salvador y municipios de la zona costera y se mantuvo amarilla en el resto del territorio nacional debido a la continuidad de lluvias.
- El sábado 30 de mayo el pleno Legislativo emitió el decreto 648 que contiene la **Ley especial transitoria de emergencia por la pandemia COVID-19**, atención integral de la vida, la salud y reapertura de la económica. La nueva normativa contempla un estado de emergencia nacional durante 15 días, además establece la posibilidad de extender el período de cuarentena de no aplanar la curva.
- El 31 de mayo, se emitió **ALERTA ROJA** en todo el país por lluvias tipo temporal, con motivo que la Depresión Tropical 2-E fue reclasificada como la **Tormenta Tropical Amanda**. Ese mismo día el presidente de la República **declaró Estado de Emergencia Nacional** durante 15 días, con posibilidad de prorrogarse ([Link](#)).
- El 31 de mayo, por la tarde, el Centro Nacional de Huracanes de Estados Unidos, reportaba que la TT Amanda fue degradada a Depresión Tropical, no obstante, debido al alto porcentaje de humedad en los suelos, generó en el país múltiples deslizamientos, caídas de roca y flujos de escombros, afectando vidas, infraestructura de vivienda y caminos, a lo largo de la cadena volcánica y litoral del territorio ([Link](#)).
- El 31 de mayo, se anunció el Decreto Ejecutivo No. 27 y No. 28 ([Link](#)) en el Ramo de Salud, para afrontar la emergencia nacional por lluvias, a fin de autorizar la operación de ferreterías en todo el territorio nacional, con un 40% de su personal y en cumplimiento de todas las medidas sanitarias. Además, se autoriza la circulación de todas las personas, sin importar el último dígito de su DUI, para poder abastecerse de lo necesario en ferreterías y farmacias. El presente Decreto estará vigente hasta el jueves 04 de junio de 2020.
- El 01 de junio, el Gobierno habilitó la página oficial <http://amanda.marn.gob.sv/>, para reportar las muertes y familias afectadas, siendo San Salvador y La Libertad los departamentos con mayores impactos.
- El 01 de junio, la Asamblea Legislativa, reformó la Ley del Presupuesto para incorporar **\$389 millones de dólares**, provenientes de un financiamiento rápido con el Fondo Monetario Internacional (FMI) para atender a las necesidades de las emergencias al **COVID-19 y la tormenta tropical Amanda**. Los fondos se distribuirían en 53 millones para el Fondo de Prevención y Mitigación de Desastres (FOPROMID), 219.3 millones para Atención a la Emergencia y Recuperación Económica y 116.7 millones para las Alcaldías Municipales.
- Al 02 de junio, las lluvias tipo temporal se mantienen constante, según pronóstico podría estar continuar hasta el 06 de junio debido a la influencia de la depresión tropical 3 que se convirtió en la tormenta tropical Cristóbal, situada en el Golfo de México.

A continuación, una actualización de la respuesta humanitaria a través de los sectores activos del Equipo Humanitario de País (EHP), liderados por agencias ONU:

Salud

Necesidades:

- Las necesidades del país para dar respuesta a la emergencia por COVID-19 por medio del “Plan nacional de preparación y respuesta ante coronavirus” que están disponibles en “Plataforma de Socios COVID-19” <https://covid-19-response.org/>

2.562

Capacidad de procesamiento de pruebas diarias

Respuesta nacional:

- Se inició la fase III de manejo de la COVID-19, la cual implica que todo paciente asintomático y estable tendrá manejo domiciliario, priorizando la atención hospitalaria a los pacientes moderados, graves y críticos.
- El Ministerio de Salud (MINSAL) distribuyó en la red nacional de hospitales 250 ventiladores mecánicos que fueron donados por USAID para atención de pacientes críticos por COVID-19
- Entre las principales adecuaciones y reparaciones a la red de salud para atención a pacientes COVID-19 se encuentra, la finalización de construcción de una Unidad de Cuidados Intensivos con 8 camas en el Hospital Nacional de Neumología y Medicina Familiar “Dr. José Antonio Saldaña”, finalización de la construcción del área para atención de pacientes con enfermedades respiratorias en el Hospital Nacional de Nueva Guadalupe en San Miguel. El avance en la construcción del edificio anexo del hospital especializado (CIFCO) se encuentra en 48%. Esta área tendrá la capacidad para 1.200 camas de hospitalización. Además, el Ministerio de Obras Públicas (MOP) lleva un avance del 82% en la adecuando todos los pabellones del CIFCO, en esta parte del hospital se habilitarán

1.000 unidades de cuidados intensivos y 800 hospitalizaciones. También el MOP finalizó las adecuaciones en el Hospital Nacional de La Unión.

- Se han elaborado lineamientos para el manejo de albergues temporales abiertos por la TT Amanda, durante la COVID-19.
- En el contexto de ambas emergencias, se mantiene la vigilancia sobre las infecciones respiratorias agudas (IRAS), las enfermedades diarreicas agudas (EDAS) y arbovirosis.
- Debido a la TT Amanda, los equipos de búsqueda y rescate se mantienen activos por búsqueda de personas desaparecidas.
- La Comisión Técnica Sectorial de Salud inició la evaluación de afectación a la provisión de servicios de salud. Al momento se contabilizan ocho hospitales con filtraciones en techos y juntas de dilatación, los ascensores de los hospitales de Zacatecoluca y Chalatenango quedaron fuera de servicio por fallos en los motores, existe un talud en el Hospital Nacional de Cojutepeque que afectaría área de ginecología. Hay 2 hospitales con riesgo a quedar aislados por deslizamientos en carreteras, el Hospital Nacional General de Neumología y Medicina Familiar Saldaña "Dr. José Antonio Saldaña", el cual es además Hospital COVID-19 y el Hospital Nacional Monseñor Romero en Ciudad Barrios, San Miguel.
- Se ha iniciado la evaluación de los albergues por la TT Amanda por parte del primer nivel de atención y se han realizado al momento 9 atenciones por IRA, 1 por EDA y 19 por otras consultas.

Respuesta Equipo Humanitario de País:

- **La OPS/OMS** apoya técnica y financieramente de manera permanente la respuesta del gobierno en el marco del Gabinete de Salud Ampliado, funcionamiento de la Sala de Situación de Salud y reorganización de los servicios de salud para aumentar la capacidad de atención. Ha donado 10 electrocardiógrafos, para fortalecer la red nacional de hospitales.
- **UNFPA** donó 2.850 mascarillas y 840 frascos de alcohol gel al personal de Instituto Salvadoreño para el Desarrollo Integral de la Niñez y la Adolescencia (ISNA).
- **Plan Internacional** entregó equipo de protección personal (EPP) para personal de las Comisiones de Protección Civil que están de primera línea del departamento de Chalatenango y La Libertad (consistente en 1.400 mascarillas quirúrgicas, 150 frascos Alcohol gel, 25 frascos de alcohol 70%, 150 gabachas descartables). Además, equipo e insumos médicos para la atención de parto humanizado al Hospital Nacional de Ilobasco.
- **CICR** ha realizado adecuaciones para la mejora del área de Triage por medio de la instalación de 3 paneles de protección, 1 punto de agua y rampas de acceso en el Hospital Nacional "Dr. Juan José Fernández" Zacamil
- **Save The Children** ha realizado un EDAN en 22 zonas afectadas por la TT Amanda, en coordinación con Consejo Nacional de la Niñez y de la Adolescencia (CONNA), ISNA, Departamentales de Educación, Comisiones Municipales y Comunales de Protección Civil, Unidades de saneamiento Ambiental del MINSAL.

Brechas y Limitaciones:

- Dificultad logística internacional en la cadena de suministros, que limita la importación oportuna de equipos e insumos.

Seguridad Alimentaria y Nutricional (SAN)

Contexto y Necesidades:

- El PMA estima preliminarmente a 350.00 mil personas (80.000 familias) en inseguridad alimentaria en los municipios más afectados por la TT Amanda.
- Se anticipa una mayor vulnerabilidad a la inseguridad alimentaria, debido a que se verán perjudicados cultivos de hortalizas y granos básicos (especialmente maíz) por desbordamiento de los ríos e inundaciones en diversas zonas del país.
- Ministerio de Agricultura y Ganadería (MAG) suspende temporalmente la entrega de paquetes agrícolas en el oriente del país debido a la Alerta Roja emitida a nivel nacional.
- MAG reportó alza del 10% en el precio promedio del quintal de frijol de seda nacional e importado, según la Cámara Salvadoreña de Pequeños y Medianos Productores Agropecuarios (CAMPO) las alzas responden a especulación del mercado.

350.000

Estimación preliminar del PMA de personas en inseguridad alimentaria por efectos de la TT Amanda

Respuesta Nacional:

- Continúa fase 2 de entrega domiciliar de paquetes alimentarios.
- Gobierno, recibió cargamento con 1.123 toneladas de alimentos, los cuales serán distribuidos en los paquetes alimentarios para la población.

Respuesta del sector - Equipo Humanitario de País (EHP):

- **Mesa de trabajo de Monitoreo** elaboró propuesta de boleta para levantamiento de información relacionados a SAN.
- **El PMA en coordinación con el MIGOBDT** continúan entrega de efectivo a familias de los municipios de San Salvador, Santa Ana, La Libertad y San Miguel; así mismo, entregó canastas alimentarias a 3.500 familias en Ahuachapán, San Salvador, Santa Ana y Sonsonate.

- **OXFAM** entregó efectivo a 100 familias para la compra de alimentos.
- **CRS** brindó asistencia alimentaria a través de efectivo a 1.000 familias.
- **Educo** entregó kit alimentario a 2.616 familias.
- **Good Neighbors** en coordinación con PMA entregó tarjetas para supermercado a 143 familias, 150 canastas alimentarias a familias de Hacienda La Labor en Ahuachapán y 150 al Despacho de la Primera Dama.
- **Saint Francis** atiende a 116 familias en proyecto de huertos familiares y entregó material educativo en nutrición a familias de Soyapango y Santa Ana. Además, ha implementado huertos para 146 familias.
- **Save the Children** finalizó entrega de tarjetas de supermercado a 200 familias.
- **Lutheran World Relief** donó a 1.010 familias de 50 comunidades entrega de efectivo y tarjetas de supermercado
- **Ayuda en Acción** entregó canastas alimentarias a 2.460 familias.
- **FAO** realizó 1.400 huertos familiares como alternativa de producción de alimentos y mejora de economía familiar.
- **OPS/OMS** continúa apoyo GOES en temas de Inocuidad de alimentos.

Brechas y limitaciones:

- Se requiere conformar un equipo que una los diferentes actores de respuesta humanitaria (Gobierno, Equipo Humanitario de País y otros actores) que puedan identificar o consolidar las necesidades generales, así como de las acciones de respuesta de la comunidad humanitaria. Al no contar con información centralizada de las actividades de asistencia, lo que incrementa el riesgo de duplicidad de esfuerzos por lo que se requiere trabajar en un sistema de cruce de información de la asistencia humanitaria que permitirá cruzar información a fin de evitar duplicar esfuerzos.
- El manejo remoto de las actividades de asistencia humanitaria, podrían dejar fuera de ayuda a comunidades con mayor necesidad. La no presencia territorial imposibilita hacer una mejor focalización de la población vulnerable.
- Las restricciones estipuladas en la cuarentena especial han generado retrasos en entregas de asistencia alimentaria programadas por las agencias del sector SAN.

Agua, Saneamiento e Higiene (WASH)

Contexto y Necesidades:

- Las personas en albergues por la TT Amanda, requieren de agua para consumo y para actividades de lavado e higiene, insumos de sanitización, EPP (mascarillas, guantes, alcohol gel, etc.) para prevenir enfermedades, principalmente COVID-19.
- Los sitios empleados como albergues temporales para atender a la población afectada por la TT Amanda requieren de insumos urgente por lo que la coordinación de la ayuda humanitaria deberá ser integral y considerar lineamientos básicos de bioseguridad y de distanciamiento físico que permitan resguardar la vida, así como mantenerles en un estado de salud estable considerando sus necesidades.
- La infraestructura de servicios de salud, atención a las familias y poblaciones específicas han sufrido daños materiales y de funcionamiento, por lo que las instancias de gobierno se encuentran en proceso de evaluación de daños y recolección de información de los efectos de la tormenta Amanda que se suman a la situación COVID-19 del país.
- La respuesta coordinada entre sectores es requerida para desarrollar soluciones integrales a las necesidades de las familias y poblaciones vulnerables, los efectos de la tormenta Amanda muestran las vulnerabilidades permanentes del país debido a fenómenos climatológicos extremos, y la necesidad del trabajo conjunto y colaborativo con los que se desarrollen procesos de preparación nacional, institucional, comunitarios y familiares para la reducción de riesgos y apoyo para lograr poblaciones más resilientes.

\$700.000

Dólares invertidos en la respuesta a COVID-19 desde el Sector WASH

Respuesta Respuesta Equipo Humanitario de País (EHP)

- **SERAPHIM:** Entregó equipos de protección personal (mascarillas y alcohol gel) a Ecos-Familiares en Las Lajas Izalco y a la unidad de salud de Izalco para promotores de salud y familias de la comunidad.
- **CICR:** Entregó 745 galones de jabón líquido a Dirección General de Centros Penales (DGCP) para población privada de libertad.
- **CRS/AZURE:** Realizó evaluaciones en las condiciones de la red de abastecimiento de agua en 18 establecimientos de salud en coordinación con la Dirección de Salud Ambiental del MINSAL.
- **Hábitat para la humanidad:** Lanzó campaña en línea para la recaudación de fondos para la adquisición de kits sanitarios, insumos médicos y agua para poblaciones con necesidad de las zonas de Atiquizaya, Ahuachapán; Morazán, Jocoaitique y Torola; La Unión, Conchagua; Chalatenango, Arcatao y Santa Ana.
- **La OIM:** Entregó 50 galones de jabón líquido para personas que se encuentran en los CC de la Dirección General de Migración y Extranjería (DGME). Instaló tanque de 5.000 litros para almacenamiento de agua en Monte Alvernia para consumo de personal administrativo y médico asegurándose de gestionar la llegada de pipa de agua regularmente para garantizar el abastecimiento.
- **PROVIDA:** Donó kits de cloración de agua a un total de 6 JRA de La Libertad (2) y Sonsonate (4), las cuales atienden a aproximadamente 2.720 familias. Entregó mascarillas para grupos de mujeres que trabajan en comités de mujeres en estos departamentos. Realizó evaluaciones y presupuestaciones para mejorar la infraestructura de 6 centros de salud los municipios de San Ignacio, San Fernando y San Francisco Morazán en Chalatenango.

- **AECID:** Atenderá las necesidades de 226 juntas rurales y comunitarias de agua. Apoyarán a la emergencia por la Tormenta Amanda a través de sus socios EDUCO, PROVIDA y otras.
- **UNICEF:** En respuesta a emergencia Amanda, entregó 5.000 bolsas de agua y 10.000 mascarillas quirúrgicas a la DGPC para distribuir entre las familias afectadas albergadas.
- **UNICEF/PROVIDA:** Instaló 4 tanques de 2.500 litros de agua para atender a pacientes COVID-19 y otras consultas en la Oficina Sanitaria Internacional de los municipios de Victoria (2) y Perkín (2), dando continuidad a la instalación de tanques en coordinación con Ministerio de Salud, así como 11 kits de higiene para niñez, y 6 kits de higiene para mujeres al CC ubicado en el Centro Escolar José Matías Delgado en el Municipio de Nejapa. Como parte de la respuesta a la emergencia por la TT Amanda, donaron insumos para la desinfección de agua e higiene de las personas afectadas y materiales para el manejo de desecho sólidos DGPC,

Brechas y limitaciones

- El daño a la infraestructura vial, zonas inundadas, así como el desborde de ríos y quebradas a lo largo del territorio nacional debido a la tormenta Amanda restringe el desplazamiento a terreno para realizar evaluaciones de daños y necesidades, además de las restricciones de movilidad debido a la cuarentena domiciliar, sumado a la emergencia por COVID-19.
- En el mercado local y global hay desabastecimiento de los insumos y materias primas necesarias para dar respuesta a las necesidades urgentes de la población y el personal de salud, principalmente de productos de higiene, desinfección y equipo de protección personal para personal de salud. Las organizaciones que conforman el sector están verificando si es posible cubrir estas necesidades por medio de compras en el mercado internacional.
- Los fondos destinados a la respuesta a la COVID-19 priorizan el apoyo a países que reportan un mayor número de casos detectados, no necesariamente a los que tienen menor capacidad institucional para atender a la población.
- Las organizaciones del sector se encuentran gestionando fondos para seguir apoyando a la respuesta a la emergencia luego de apoyar por más de 2 meses a la respuesta por COVID-19.

Protección

Contexto y Necesidades:

- Transversalizar el enfoque de género en la respuesta humanitaria en general, especialmente en el manejo tanto de los CC como de los Albergues temporales.
- Apoyo psicosocial de manera virtual para las personas en los CC que necesiten apoyo inmediato para sobre llevar el estrés por la cuarentena preventiva.
- Todas las organizaciones del sector Protección se encuentran en identificación de personas afectadas, evaluaciones de daños en viviendas y otras afectaciones que se hayan dado a nivel comunitario, debido al paso de la TT Amanda en el país. Actualmente, las mayores necesidades para estas personas están en asistencia alimentaria, ropa, kits de emergencia, ropa de cama, medicinas, entre otras.
- La mayoría de las personas en los albergues por las lluvias, expresaron haber perdido sus casas y muebles, por lo que no hay tiempo estipulado de cuánto tiempo estarán en los albergues.
- Primeros auxilios psicológicos a las personas afectadas por la TT Amanda.

54

Personas retornadas
en 3 CC reportados al 31
de mayo 2020.

Respuesta Equipo Humanitario de País (EHP):

- **Escalabrinianos**, en conjunto con OIM, entregaron 500 kits de higiene para personas afectadas por TT Amanda.
- **World Visión** inició campaña en redes sociales para dar a conocer cuáles son las principales medidas de atención a la niñez; están trabajando con instituciones del Estado para la elaboración de kits de emergencia y dispuestos a coordinar con las demás organizaciones del grupo.
- **Save the Children** realizó evaluación de daños y necesidades a comunidades afectadas por TT Amanda y activó su equipo de respuesta a emergencias enfocado en los albergues de San Salvador, La Libertad, Santa Ana y San Miguel, por las afectaciones en las riberas del río Grande.
- **Médicos del Mundo** está atendiendo con un equipo a 16 familias de Lourdes Colón que han perdido viviendas total o parcial, así como sus bienes y no quieren moverse a un albergue por el temor de la COVID-19. Han hecho el vínculo con la municipalidad para brindar atención en salud, así como con Plan para dar la atención psicosocial. Siguen monitoreando en otras áreas de intervención y se ponen a disposición para dar atención en salud en lugares donde no llegue el MINSAL.
- **Todas las organizaciones del sector** se encuentran en un proceso de evaluación de daños e identificación de necesidades en las poblaciones afectadas por el paso de la TT Amanda para poder focalizar mejor la respuesta humanitaria. El trabajar coordinado como sector permite tener un alcance mayor y complementariedad en este proceso, entre algunas organizaciones evaluando en campo se puede mencionar, **Médicos sin Frontera** (evaluando 166 familias de diferentes comunidades de San Salvador.), **Plan Internacional** (evaluó afectaciones en La Libertad: 589 familias afectadas, en Chalatenango 105 familias y en cabañas y Cuscatlán 11 familias), **World Vision** (identificado 500 familias con afectaciones), **CRS** (familias en Soyapango), **OXFAM** (116 familias en el puerto de La Libertad) **Save the Children** (comunidad Nueva Jerusalén en San Miguel), **COMVAVIS TRANS** (39 familias en la playa San Blas, que han perdido todo), **FUNDASIL** (Mejicanos en Col. Montreal y 1 en Col. Zacamil),

Brechas y limitaciones

- El acceso a información es limitado sobre la situación y necesidades al interior de los CC (ingreso restringido a las organizaciones humanitarias), especialmente aquellos CC para personas deportadas. Por tanto, no se tiene información suficiente de perfiles vulnerables específicos como personas con discapacidad, posibles sobrevivientes de violencia sexual y basada en género (VSBG), entre otros.
- Es necesario establecer mecanismos de identificación y respuesta de casos en los cuales se tenga que activar la atención y protección al interior de los CC (VSBG, violencia generalizadas, desplazamiento forzado, entre otros).
- Falta de capacidad para implementar programas con enfoque transversal de protección de la niñez en las comunidades, debido a la falta de acceso al terreno. Las líneas de atención psicosocial no son una opción tangible para niños y niñas, ni tampoco son los mecanismos de quejas gestionados por PDDH a través de su aplicación.

Centros de Cuarentena (CC) / Albergues

Contexto y Necesidades:

- Repelentes y mosquiteros para los 87 CC y 179 albergues establecidos por TT Amanda.
- Insumos de bioseguridad personal (EPP) para el personal de gobierno y miembros comunitarios que apoyan en la gestión de CC y albergues temporales, así como para las personas que resguardan para prevenir contagios por COVID-19.
- Búsqueda de nuevos CC adecuados para personas retronadas y que cumplan con las condiciones de seguridad, aislamiento y protección, con el fin de evitar hacinamientos y contagios de COVID-19. Algunos CC se vieron afectados por la afectación por TT Amanda.
- CC y albergues requieren de kits de higiene personal y familiar, alimentos a granel no perecederos tipo snack, equipamiento para estos centros (literas, lavadoras, secadoras, televisores, dispensadores de alcohol gel, duchas y baños portátiles entre otros), ropa, insumos de limpieza para la sanitización y ropa de cama.
- Proveer información sobre programas de reintegración y mecanismo de protección que permita atender a esta población posterior a la emergencia.
- Medios de comunicación (teléfonos e internet) para que las personas retornadas puedan comunicarse con sus familiares en el exterior e interior del país) y bajar así los niveles de estrés.

74

Centros de Cuarentena y

210

Albergues Temporales
activos al 03 de junio.

Respuesta Respuesta Equipo Humanitario de País (EHP):

- **La OIM** para las personas afectadas por la COVID-19, entregó, 104 tarjetas de compras de supermercado por un monto de \$50 c/u (inversión total de \$5.200) y realizó la instalación y reparación del techo en CC INJUVE Zacamil. Como parte de la respuesta a la emergencia TT Amanda, entregó para la población afectada 1.000 mascarillas, 100 galones de alcohol gel y 100 galones de jabón líquido.
- **ONUMUEJERES**, entregó 500 kits protección para mujeres en albergues por TT AMANDA e inició a brindar apoyo psicosocial dentro de estos, además inició una campaña en redes sociales sobre prevención de la violencia de género dirigida especialmente para a las mujeres albergadas, al personal humanitario y a hombres.
- **NRC**, como parte de la respuesta COVID-19, entregó 1714 artículos de bioseguridad (equipos de PPE, termómetros, kits de dignidad para mujeres, alcohol gel, hipoclorito entre otros), 35 paquetes de galletas, además en coordinación con OIM, entregaron 46 tarjetas de compras en supermercado por un monto de \$50 cada una (\$2.300).
- **Scalanbrinianos**, donó 250 kits de higiene personal para mujeres y 250 para hombres afectados por TT Amanda.

Brechas y limitaciones:

- La TT Amanda, derivó la apertura casi inmediata de más de 175 albergues temporales por lo que se requerirá fortalecer la gestión y la organización interna de estos, implementar un mecanismo intersectorial para levantamiento de información sobre necesidades, en especial las específicas de grupos vulnerables como mujeres embarazadas, mujeres lactantes, personas adultas mayores, personas con discapacidad, personas con enfermedades crónicas, población LGBTTI entre otros.
- Fortalecer los mecanismos de protección que busque identificar casos de violencia basada en género y otros casos de violencia que derive estos casos con las instituciones de protección del estado para personas que no pueden regresar a sus comunidades por la violencia.
- Mejorar los mecanismos de información hacia las personas que se encuentran en los CC para que conozca situación en cuanto a tiempo de estadía y resultados de sus pruebas COVID-19.

Logística

Necesidades

- Mapeo de los CC para ver acciones de traslados de ayuda humanitaria.
- Apoyo con la habilitación o adecuación de las bodegas, ya que algunas tienen espacio, pero no están totalmente adecuadas.
- Apoyo con la coordinación entre los CC y las bodegas, esto para el envío de los productos o cadena de asistencia humanitaria.

7

Nuevas bodegas abiertas
en Comalapa

Respuesta EHP:

- Finalizada la contratación para la entrega de comida especializada a hospitales en San Miguel y San Salvador.
- Proceso de compra de alimentos servidos para los albergues por la tormenta Amanda.
- Proceso de compra de productos higiénicos para Centros Penales.
- Finalizo el apoyo conjunto con la Fuerza Armada, MINGOBDT y MINSAL de la entrega de 3.500 canastas de alimentos en la zona central y occidente del país.
- Importación de productos de protección y 4 bodegas móviles de 240 m2 cada una.
- Apertura de la bodega en Comalapa. Esta tiene capacidad de 1.200 m2. con dos bodegas y 5 bodegas móviles, el PMA tiene un espacio de 4.080m2.

Brechas y limitaciones:

- Aunque las bodegas visitadas tienen capacidad, todavía tienen algunas limitantes como: poco espacio debido a que estas reciben insumos de los programas normales de varios ministerios. Una bodega no tiene internet. Dos bodegas necesitan pequeñas reparaciones.
- Bodegas potencialmente dañadas por el impacto de lluvias por TT Amanda.

 **Recuperación Temprana****Necesidades**

- Hasta la fecha no hay cifras indicativas oficiales que estimen los daños causados por la TT Amanda en la producción agrícola. Información preliminar de ciertas zonas indican:
 - Más de 8.000 manzanas de maíz fueron anegadas por las lluvias según la Cámara Agropecuaria. También se informó que el 40% de los agricultores de la zona costera había iniciado la siembra hace unos ocho días y que la producción de granos básicos se ha vuelto imprescindible en el contexto de la COVID-19.
 - En la zona de El Paisnal de San Salvador se estiman pérdidas preliminares superiores a los \$157.000, pues se reportan inundaciones en 150 manzanas de cultivo de maíz blanco, y en aproximadamente entre 15 y 20 manzanas de otras hortalizas.
- Sondeos preliminares de mercados mayoristas reflejan niveles inferiores de actividad debido a reducción de importaciones de productos agrícolas provenientes de Guatemala. Aún es prematuro anticipar efectos en precios o niveles de abastecimiento.
- La pesca industrial ha suspendido casi toda su actividad en el país por la TT Amanda, que ha provocado un exceso de lluvias y vientos.
- Hasta el 02 de junio se reportaron 154 derrumbes intervenidos a nivel nacional; Ya se documentan rompimientos de carreteras, árboles caídos, deslizamientos de piedras y lodo en varios poblados en los 14 departamentos; particularmente varias afectaciones ocurren en aquellos con más población como San Salvador, La Libertad, La Paz y San Miguel; así como otros periféricos a estos como Cuscatlán y Usulután.
- La Encuesta de Medios de Vida de Población Migrante Retornada en El Salvador en el marco de la emergencia del COVID-19 muestra que el 95% de todas las personas en la muestra han tenido alguna experiencia de trabajo ya sea en El Salvador o en el exterior. Sin embargo, dadas las limitaciones a la movilidad y demás consecuencias de la pandemia COVID-19, estas personas afrontarán grandes retos para incorporarse al mercado laboral.

40%

De los agricultores de la zona costera había iniciado sus siembras, las cuales se han visto afectadas por la TT Amanda.

Respuesta Nacional:

- El MAG reporta que ha suspendido temporalmente la entrega de paquetes agrícolas debido a la tormenta tropical Amanda, para velar por la seguridad de productores y trabajadores. El Centro Nacional de Tecnología Agropecuaria y Forestal (CENTA) también ha suspendido labores de asistencia técnica por este mismo motivo, hasta nuevo aviso.
- La Asamblea Legislativa avaló los \$389 millones de un crédito con el Fondo Monetario Internacional para atender la pandemia y los estragos por las lluvias. A petición del ministro de Hacienda, \$116.7 millones se reorientarán a las alcaldías específicamente para que puedan hacer frente en sus municipios a los estragos derivados del temporal que azota al país desde el fin de semana.
- Debido a las mejoras en las condiciones climatológicas a partir del lunes los Servicios Aduaneros de El Salvador y Guatemala han acordado de forma conjunta reanudar las operaciones de tránsito internacional terrestre entre ambos países con origen y destino en todas las Aduanas de frontera según reportó la Dirección General de Aduanas de El Salvador y la Intendencia de Aduanas de Guatemala.

Brechas y limitaciones:

- No se cuenta todavía con una cuantificación monetaria oficial de las afectaciones y de los montos financieros requeridos para la recuperación.

FINANCIAMIENTO

El Equipo Humanitario de País, ha realizado un Plan de Respuesta Humanitaria el cual tiene un análisis y estimación inicial de **\$137.1 millones necesarios** para responder en los ocho sectores activos a las necesidades generadas por la COVID-19, los detalles pueden consultarse en la siguientes páginas: <https://reliefweb.int/node/3635368> y <https://elsalvador.un.org/es/resources/publications>.

INFORMACIÓN DE INTERÉS

 Compilación de decretos emitidos por emergencia COVID-19 disponibles en el siguiente enlace: <https://imprentanacional.gob.sv/compilacion-de-decretos-de-emergencia-por-covid-19/>

 Número al que llamar en caso de emergencia y/o sospecha de síntomas de COVID-19: **132**

 Página web oficial sobre situación COVID-19 en El Salvador: <https://covid19.gob.sv/>
 Página de la OPS/OMS en El Salvador: <https://www.paho.org/els/>
 Página de la OMS global (incluye Informes de Situación Mundial):
<https://www.who.int/emergencias/diseases/novel-coronavirus-2019/situation-reports>

Datos del Reporte de Situación Global OMS #135 al 3 de junio 2020		
DATOS	Casos confirmados	Casos Fallecidos
GLOBALES	6.287.771	379.941
Región Las Américas	2.949.455	165.311

COORDINACIÓN

La coordinación general de esta respuesta es liderada por la **Coordinadora Residente** del Sistema de las Naciones Unidas con apoyo de UNOCHA y las agencias líderes de los sectores (parte del Equipo de Emergencias de Naciones Unidas-UNETE), a través de la plataforma de coordinación y operación del **Equipo Humanitario de país (EHP)*** el cual también es integrado por Organizaciones No Gubernamentales (ONG), Cooperantes Internacionales y el Movimiento de Cruz Roja.

Equipo coordinando la respuesta general	
Birgit Gerstenberg	Coordinadora Residente del Sistema de Naciones Unidas, El Salvador y líder del EHP
Andrew Stanhope	Representante del PMA y Líder del UNETE
Carlos Garzón	Representante OPS/OMS
Laura Solórzano	Asuntos Humanitarios UNOCHA

Para más información, póngase en contacto con los siguientes puntos focales:

Equipo coordinando respuesta sectorial		
Sectores	Contacto	Email
Salud	Franklin Hernández	hernanfr@paho.org
Seguridad Alimentaria y Nutricional	Jaime Hernández	Jaime.hernandez@wfp.org
Agua Higiene y Saneamiento	Karen Panameño	kpanameno@unicef.org
Protección	Jorge Álvarez	ALVAREZJ@unhcr.org
Centros de Cuarentena (CC) / Albergues	Víctor García	vigarcia@iom.int
Recuperación Temprana	Mónica Merino	monica.merino@undp.org
Logística	Doris López	doris.lopez@wfp.org
Telecomunicaciones	Hugo Rosales	hugo.rosales@wfp.org

*Equipo Humanitario de País liderado por la Coordinadora Residente de las Naciones Unidas y conformado por PMA, OCHA, UNICEF, FAO, OPS/OMS, ACNUR, OIM, ONUMIJERES, UNFPA, ONUSIDA, UNODC, UNOPS, Save the Children, Oxfam, Cáritas, Plan Internacional, ACT Alianza, Federación Luterana Mundial, Educo, Hábitat, NCR, IRC, Cruz Roja Salvadoreña, Cruz Roja Suiza, CICR, Cruz Roja Noruega, Cruz Roja Española, Catholic Relief Services, Solidar Suisse, World Visión, Médicos Sin Frontera, Médicos del mundo, TECHO, AICS, AECID, USAID, JICA.GIZ.



Este informe es elaborado por la Oficina de la Coordinadora Residente y la Oficina para la Coordinación de Asuntos Humanitarios (OCHA), en colaboración con las agencias, fondos y programas del Sistema de las Naciones Unidas, información de organizaciones miembros del Equipo Humanitario de País e información oficial. [Cubre el periodo del 4 al 15 de junio de 2020]

DESTACADOS



Luego del paso de la Tormenta Tropical (TT) Amanda, el país continuó con afectaciones causadas por la TT Cristóbal mientras que sigue en emergencia sanitaria COVID-19 en FASE III tras superar los 3.900 casos en todo el país.



TT AMANDA/CRISTÓBAL

- Más de 149.500 personas directamente afectadas y 30 fallecidas.
- Más de 330.000 personas en inseguridad alimentaria severa por efectos de las lluvias.
- US\$8 millones de pérdidas en infraestructura, incluyendo carreteras y puentes.
- US\$22.1 millones de pérdidas en cultivos de granos, hortalizas y frutas.
- 537 escuelas dañadas.
- Continúan las evaluaciones de daños a nivel nacional.



COVID-19

- Se inicia período de reapertura económica en 5 fases, a partir del 16 de junio.
- **Casos totales:** Se reportan 3.941 casos confirmados de los cuales 2.041 son recuperados (52%), 1.824 activos (46%) y 76 son los fallecidos (2%).
- **El 96% de los casos son locales** y el 4% son importados.
- **De los 1.824 casos activos,** 530 están asintomáticos (29%), 517 estables (28%), 434 moderados (24%), 204 graves (11%) y **139 en estado crítico (8%).**
- **Pruebas COVID-19** realizadas son 128.204 y se reportan 2786 casos sospechosos.
- **El nivel de letalidad actual** es de 1.9%
- **Número de personas en Centros de Cuarentena (CC) han disminuido:** 1.919 personas distribuidas en 44 CC, de estos 63 son niños y niñas (4%), 176 adultos mayores (9%), 1.669 adultos (87%) incluyendo 11 mujeres embarazadas.



TT AMANDA/CRISTÓBAL: FAMILIAS AFECTADAS A NIVEL NACIONAL



COVID-19: CASOS LOCALES A NIVEL NACIONAL

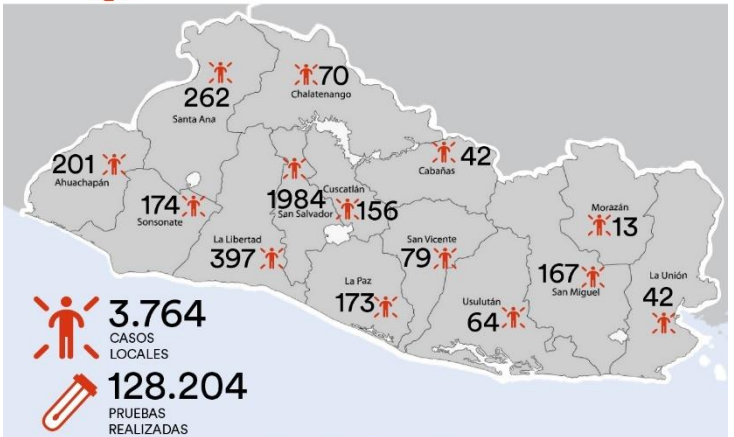

EMERGENCIA



AMANDA



COVID-19

AFECTADOS



29.968

familias afectadas

3.941

casos confirmados

FALLECIDOS



30

76

CC / ALBERGUES



96

44

PERSONAS EN CC/ALBERGUE



3.154

1.919

Datos de afectaciones según páginas oficiales de Gobierno al cierre del 15 de junio 2020: <https://covid19.gob.sv/> y <http://amanda.mam.gob.sv/>

RESUMEN DE LA SITUACIÓN

A continuación, el detalle de los principales acontecimientos en el marco de dos emergencias COVID-19 y TT Amanda/Cristóbal, durante el período del 3 al 15 de junio:

- El 5 de junio, el país se vio afectado por una segunda tormenta tropical, “Cristóbal”.
- Las preliminares evaluaciones de daños por TT Amanda y Cristóbal son las siguientes:
 - El Ministerio de Obras Públicas (MOP) estimó en 8 millones de dólares las pérdidas en infraestructura, incluyendo carreteras y puentes, pero indicó que aún evalúan los daños por lo que las afectaciones podrían ser superiores.
 - Ministerio de Agricultura y Ganadería (MAG) informó de daños en el sector agropecuario por \$22.1 millones en cultivos de granos, hortalizas y frutas.
 - El Ministerio de Turismo (MITUR) identificó daños en centros turísticos administrados por el Estado como el turicentro “Los Chorros” que requerirá una inversión de 2 millones de dólares para su rehabilitación, el parque Walter Thilo Deninger que tenía un avance de 40% en su renovación y resultó inundado, así como otros parques nacionales.
- El Gobierno emitió el **Decreto Ejecutivo No. 29** que estableció medidas extraordinarias vigentes hasta el 15 de junio. Este decreto autoriza el funcionamiento de las ferreterías y fábricas de camas y colchones, a fin de apoyar los esfuerzos de recuperación ante la Tormenta Tropical Amanda.
- El Órgano Ejecutivo presentó a la Asamblea Legislativa una propuesta de ley para la creación de un Fideicomiso para la recuperación económica de las micro, pequeñas y medianas empresas afectadas por la COVID-19 que estaría a cargo del Banco de Desarrollo (BANDESAL).
- El 8 de junio se instaló la Mesa de Reactivación Económica, esta estudiará una propuesta de reapertura económica con cuatro fases graduales, que iniciaría el 16 de junio y concluiría el 18 de septiembre.
- El 9 de junio, la **Sala de lo Constitucional de la Corte Suprema de Justicia, declaró inconstitucional** el Decreto Ejecutivo 29 y dio cuatro días para que se emita una nueva ley de conformidad con la Constitución y la jurisprudencia constitucional. Asimismo, declaró inconstitucionales otros decretos (legislativos y ejecutivos), considerando que no existía razones para esa suspensión de derechos fundamentales.
- El 12 de junio el Director General de Protección Civil dejó sin efecto la Alerta Roja y declaró **Alerta Verde** a nivel nacional por TT Amanda/Cristóbal.
- La Asamblea Legislativa aprobó la **Ley Especial de Emergencia por la Pandemia COVID-19, Atención Integral de la Vida, la Salud y Reapertura de la Economía** que establecería nuevamente el Estado de Emergencia Nacional por 15 días adicionales desde su publicación en el Diario Oficial, sin embargo el Presidente de la República ha anunciado que la vetará. Además, la Asamblea Legislativa superó el veto presidencial al Decreto Legislativo No. 648, aprobado el 30 de mayo de 2020, que contiene Ley Especial de Emergencia por la Pandemia de COVID-19, Atención Integral de la Vida, la Salud y Reapertura Económica.
- Debido a que no fue sancionada la Ley aprobada por la Asamblea y a que venció el plazo de 4 días establecido por la Sala de lo Constitucional para la vigencia del Decreto Ejecutivo 29 que daba sustento a la cuarentena, el Órgano Ejecutivo emitió el **Decreto No. 31 en el Ramo de Salud** (Diario Oficial No. 121, Tomo No. 427, 14 de junio de 2020) que contiene Protocolos Sanitarios para Garantizar los Derechos a la Salud y a la Vida de las Personas. El Decreto desarrolla las **5 fases del Plan de Reapertura de la Economía**. El Decreto estará vigente desde el 14 de junio al 20 de agosto de 2020.
- El Ministerio de Trabajo publicó el **Protocolo Integral de Prevención de Riesgos Biológicos en los Lugares de Trabajo** que plantea los lineamientos generales a tomar en cuenta por las empresas ante la reapertura económica.

A continuación, una actualización de la respuesta humanitaria a través de los sectores activos del Equipo Humanitario de País (EHP), liderados por agencias ONU:



Salud

Necesidades:

- Las necesidades del país para dar respuesta a la emergencia por COVID-19 por medio del “Plan Nacional de Preparación y Respuesta ante el Coronavirus” que están disponibles en “Plataforma de Socios COVID-19” (<https://covid-19-response.org/>)
- Equipamiento para la atención de pacientes en condición grave y críticos en el país.
- Insumos para la atención en salud de 9.278 en albergues temporales.
- Equipamiento e insumos (insecticidas y rodenticidas) para campaña nacional de prevención de enfermedades transmitidas por vectores.

3.0%

Porcentaje de positividad en las pruebas COVID-19

Respuesta nacional:

- Inauguración del centro de monitoreo para pacientes **COVID-19** en el Hospital de Nueva Guadalupe en San Miguel.
- Movilización de cabinas de diagnóstico por **COVID-19** para toma de pruebas en San Julián, Sonsonate, San Pedro Perulapán, Cuscatlán, San Francisco Javier, Usulután, Uluazapa e Intipucá en San Miguel y Chilanga en Morazán.
- Remodelación de área de atención de pacientes con infecciones respiratorias del Hospital Monseñor Oscar Arnulfo Romero (San Miguel), Hospital de Chalchuapa (Santa Ana) y Hospital de Ilobasco (Cabañas).

- Remodelación y equipamiento en el Hospital Rosales de área de atención de pacientes COVID-19.
- Habilitación de la Unidad de Cuidados Respiratorios en el Hospital Santa Rosa de Lima, en La Unión.
- El avance en la construcción del edificio anexo del hospital especializado (CIFCO) se encuentra en 57% y el MOP lleva un avance del 90% en la Etapa 1 de adecuación de pabellones del Centro de Ferias y Convenciones (CIFCO) y el 79% en la etapa 2 como parte del Hospital de Especialidades para atención de pacientes por COVID-19.
- Jornadas de fumigación, para evitar la proliferación del zancudo transmisor del dengue, zika y chikungunya por efectos de TT Amanda/Cristóbal.
- Desinfección de albergues y provisión de Equipo de Protección Personal – EPP (Mascarillas, alcohol gel, guantes y material informativo) a población albergada por TT Amanda/Cristóbal.
- Despliegue de 800 recursos del primer nivel de atención para vigilancia de población en albergues.
- El Ministerio de Salud (MINSAL) del 31 de mayo al 15 de junio, brindó 2.349 consultas en albergues por TT Amanda/Cristóbal (33.4% Infecciones Respiratorias Agudas, 5.4% Enfermedades Diarreicas Agudas, 0.7% Neumonías y 60.5% consultas varias entre las que sobresalen hipertensión arterial, diabetes mellitus, enfermedad renal, dermatitis, enfermedad pulmonar obstructiva crónica, asma bronquial, control de embarazoss, etc.)

Respuesta del sector - Equipo Humanitario de País (EHP):

- **La OPS/OMS** apoya técnica y financieramente y de manera permanente al Gabinete de Salud Ampliado, funcionamiento de la Sala de Situación de Salud y reorganización de los servicios de salud para aumentar la capacidad de atención.
Donó insumos de laboratorio para la realización de pruebas RT-PCR para el Laboratorio Nacional de Referencia Max Block por un monto de US\$83.728 y enzimas para el procesamiento de pruebas por un valor de US\$13.550.
- **UNICEF** donó 20.000 mascarillas quirúrgicas (10.000 para Dirección General de Protección Civil -DGPC y 6.250 para Ministerio de Educación-MINED) para población afectada por TT Amanda/Cristóbal.
- **UNFPA – Plan Internacional** habilitaron línea telefónica gratuita de atención psicosocial para niñas y adolescentes.
- **UNODC** apoyó en la actualización de protocolos para el Programa de Protección de Víctimas y Testigos.
- **Plan Internacional** donó EPP e insumos Médicos a la región central de salud.
- **Save The Children** realizó Evaluación de Daños y Análisis de Necesidades por TT Amanda/Cristóbal en 22 comunidades de 8 departamentos, consultando a socios implementadores en los territorios.
- **CICR** entregó equipo guantes, mascarillas, trajes nivel 3, delantales, alcohol gel, termómetros, bolsas de cadáveres, gabachas, jabón líquido y papel toalla al Hospital Nacional "Dr. Juan José Fernández" Zacamil.
- **Médicos Sin Fronteras**, realizó atención primaria en salud en el municipio de Soyapango, además apoyó al Sistema de Emergencias Médicas en el traslado de pacientes por emergencias no vinculadas a la COVID-19.
- **Médicos del Mundo**, habilitó servicio de telemedicina y atención psicosocial en el Área Metropolitana de San Salvador.
- **Cruz Roja Salvadoreña** con el apoyo de **Cruz Roja Noruega** está brindando atención psicosocial a personal de atención prehospitalaria y pacientes.
- **FUSAL** entregó 2.000 mascarillas quirúrgicas para campañas de vacunación, donación de antitusivos y desparasitantes y 2.298 mascarillas en comunidades de La Libertad, Ilopango y San José Villanueva.
- **Good Neighbors**, entregó 25.000 mascarillas a **Catholic Relief Service** para distribución en comunidades.

Brechas y Limitaciones:

- Dificultad logística internacional en la cadena de suministros, que limita la importación oportuna de equipos e insumos.
- Más de 200 albergues temporales que incrementan el riesgo de transmisión de COVID-19.

Seguridad Alimentaria y Nutricional (SAN)

Contexto y necesidades:

- El PMA estima que 336.300 personas están en inseguridad alimentaria severa por afectaciones de TT Amanda/Cristóbal.
- Según informe preliminar del Ministerio de Agricultura y Ganadería (MAG) por TT Amanda/Cristóbal causaron daños en el sector agropecuario por \$22.1 millones en cultivos de granos, hortalizas y frutas. Presentando daños en 22.476 quintales de granos básicos, 15.121 manzanas de terreno cultivado de maíz; 1,121 manzanas dañadas de cultivos de frijol y 1.092 manzanas cultivadas de arroz. Además, registran pérdidas de más de US\$600.000 en tilapia, infraestructura y embarcaciones.
- Por medio de organizaciones de la sociedad civil 14,750 personas solicitaron asistencia alimentaria al PMA, estas organizaciones, están buscando ayuda para apoyar a grupos vulnerables y sin recursos para compra de alimentos.
- Comunidades y personas de diferentes municipios han manifestado su necesidad de asistencia alimentaria a través de banderas blancas y carteles por el impacto de la COVID-19. Las recientes lluvias han agravado esta situación.
- Monitoreo de precios de granos básicos realizado por FewsNet e indagaciones del PMA indican que durante el cierre de mayo se reporta un incremento en el precio del frijol de seda nacional debido a especulaciones, llegando a rondar los \$100 por quintal, esto debido a escasez del producto y pérdidas en cultivos. Además, los precios están por encima de las recomendaciones emitidas por la Dirección Nacional de Protección al Consumidor.

336.300

Estimación del PMA de personas en inseguridad alimentaria severa por efectos de la TT Amanda

Respuesta Nacional:

- Gobierno recibió cargamento de 1.500 toneladas métricas de alimentos para distribución a través del Programa de Emergencia Sanitaria (PES) que continua en fase 2 de entrega domiciliar de paquetes alimentarios.
- Entrega cestas solidarias a familias afectadas por COVID-19 y TT Amanda /Cristóbal.
- Realizó transferencia por \$116.7 millones a las alcaldías para ayudar a personas afectadas por ambas emergencias.
- Ministerio de Gobernación y Desarrollo Territorial (MIGODT) continúa gestionando ayuda para brindar asistencia alimentaria a unos 25.000 hogares cuyos medios de vida han sido afectados por la pandemia de COVID-19.

Respuesta del sector - Equipo Humanitario de País (EHP):

- **Sector SAN:** se encuentran gestionando recursos económicos para atender a población afectada por TT Amanda/Cristóbal.
- **Lutheran World Relief:** entregó tarjetas para supermercado a familias afectadas por emergencia COVID-19
- **CRS** brindó transferencias en efectivo a familias afectadas por TT Amanda/Cristóbal en Sonsonate, La Libertad y San Salvador, también trabaja en la rehabilitación de infraestructura dañada.
- **Good Neighbors:** entregó canastas alimentarias a familias usuarias del Instituto Salvadoreño de Rehabilitación Integral (ISRI) y 200 familias en Ahuachapán además de 143 tarjetas para supermercado a familias de la Isla Madre Sal, Usulután por emergencia COVID-19.
- **Saint Francis Ministries:** implementa huertos caseros con 116 familias.
- **FAO** trabaja en coordinación con las municipalidades de San Salvador y San Miguel en el establecimiento de 1550 huertos urbanos para familias afectadas por la COVID-19.
- **OPS/OMS:** apoya al Gobierno en temas de inocuidad de alimentos.
- **El PMA:** brindó alimento servido por tres días a más de 660 personas albergadas por la TT Amanda/Cristóbal, alimento en crudo para 5 días de alimentación de familias en 64 albergues y coordina con la DGPC la estrategia de apoyo para albergues que tendrán mayor tiempo de operación y plan de retorno seguro de las familias a los hogares.

Brechas y limitaciones:

- Se requiere conformar un equipo que una los diferentes actores de respuesta humanitaria (Gobierno, Equipo Humanitario de País y otros actores) que puedan identificar o consolidar las necesidades generales, así como de las acciones de respuesta de la comunidad humanitaria. Al no contar con información centralizada de las actividades de asistencia, lo que incrementa el riesgo de duplicidad de esfuerzos.
- La emergencia TT Amanda/Cristóbal han generado mayores necesidades de financiamiento para brindar asistencia alimentaria a familias afectadas.

Agua, Saneamiento e Higiene (WASH)

Contexto y Necesidades:

- Las personas en albergues y CC por ambas emergencias requieren de agua para consumo y para otras actividades, kits de higiene personal, insumos de sanitización y EPP.
- El personal de salud requiere EPP e insumos de bioseguridad.
- Las Juntas Rurales de Agua (JRA) requieren medios técnicos y económicos para continuar sus funciones regulares y abastecer a las comunidades rurales.
- Es necesario evaluar las necesidades de WASH y los procesos de sanitización en los centros educativos, a fin de determinar si cumplen con los estándares mínimos para garantizar el retorno seguro a clases.
- La respuesta a las dos grandes emergencias requiere un enfoque estructural, que considere la situación nacional del agua, en particular, la distribución, temporalidad y calidad con la que se recibe el servicio, y priorice el apoyo en zonas más vulnerables, como las que pertenecen al corredor seco del país.

+ 5.770

Kits de higiene personal y familiar entregados por las organizaciones del sector WASH en el período de este informe

Respuesta del sector - Equipo Humanitario de País (EHP):

- **EDUCO:** entregó más de 1.250 kits de higiene en personas que se encuentran en albergues y comunidades.
- **TECHO:** donó 1.185 kits de higiene (900 para personas afectadas por TT Amanda/Cristóbal y 285 por la COVID-19)
- **AECID:** entregó 1.250 kits de higiene personal a personas que se encuentran en albergues por TT Amanda/Cristóbal.
- **OIM:** donó 625 kits de higiene personal para personas retornadas en CC administrados por la Dirección General de Migración y Extranjería (DGME). Entregó más de 3.500 EPP, 1.750 insumos de higiene y 845 insumos de sanitización y desinfección para familias afectadas por TT Amanda/Cristóbal que se encuentran en albergues de la DGPC.
- **OXFAM/CORDES/PROVIDA:** entregaron 3 tanques de almacenamiento de agua de 4.100 litros, 170 cubetas plásticas y rollos de lona plastificada para evitar deslizamientos en Teotepeque, Zaragoza y Chiltiupán además donaron más de 150 kits de higiene, EPP e insumos de sanitización en albergues de Tacuba, Mejicanos y Nejapa.
- **Save the Children/USAID/Alcaldía San Salvador:** donó 13 kits de higiene y botellas de agua entregados a familias albergadas en la Casa Comunal "María Auxiliadora".
- **Operación Bendición:** donó 80 galones de hipoclorito de sodio para desinfección de superficies en albergues.

- **Plan internacional:** entregó kits de higiene personal a la Dirección General de Centros Penales (DGPC) para niños, niñas y adolescentes del Centro Penitenciario de Zacatecoluca. Además, donó frazadas a 3 albergues temporales por la TT Amanda/Cristóbal del Puerto de Libertad, San Juan Opino y Lourdes Colón,
- **AZURE/CRS:** monitorea la situación de 70 sistemas rurales de agua, ha identificado daños en 9 de ellas a causa de TT Amanda/ Cristóbal. Rehabilitó 2 sistemas de agua potable en San Pedro Perulapán y San Julián. Evaluó 38 establecimientos de salud junto a la Dirección de Salud Ambiental (DISAM-MINSAL) y rehabilitó un sistema de agua en el Hospital de Tecoluca.
- **Hábitat:** donó 200 kits de higiene y desinfección para personas afectadas por la COVID-19 y por TT Amanda/ Cristóbal.
- **PROVIDA:** entregó 100 kits de higiene, 100 EPP y jabón líquido a familias de Tacuba afectadas por TT Amanda/ Cristóbal. Donó 40 kits de higiene a familias de Nejapa. Realizó evaluaciones en 110 sistemas de agua, para elaborar una matriz de afectaciones que permita canalizar los apoyos necesarios por medio del sector WASH.
- **Cooperación Italiana:** entregó 300 kits de materiales desinfectantes, jabón, lejía, mascarillas, toallas y otros insumos de higiene a 2 albergues en Sonsonate, a través de una ONG italiana.
- **UNFPA:** donó 1.000 toallas sanitarias y 1.000 kits de higiene al ISDEMU para mujeres afectadas por TT Amanda/ Cristóbal.
- **UNICEF:** entregó 40 kits de higiene familiar, 24 kits de higiene para niños/niñas, 40 kits de desinfección y protección personal, 4 kits de desinfección y sanitización para albergues y 2 cajas de 50 mascarillas para 195 personas afectadas por la TT Amanda/ Cristóbal en 5 albergues de Ilopango. Además, instaló 4 tanques de 2.500 litros (2 en Unidades de Salud de San José Los Sitios, Libertad y Nombre de Jesús, Chalatenango y 2 en comunidades El Paisnal en San Salvador y Tacachico en La Libertad). Donó agua para beber, mascarillas, alcohol gel, jabón líquido, filtros de agua con chorro, depósitos para almacenamiento de agua, afiches educativos, papel higiénico, bolsas para manejo de desechos sólidos y otros insumos a la DGPC y el albergue de Nejapa.

Brechas y limitaciones

- En el mercado local y global hay desabastecimiento de los insumos y materias primas necesarias para dar respuesta a las necesidades urgentes de la población y el personal de salud, principalmente de productos de higiene, desinfección y EPP para personal de salud. Las organizaciones que conforman el sector están verificando si es posible cubrir estas necesidades por medio de compras en el mercado internacional.
- Los fondos destinados a la respuesta a la COVID-19 priorizan el apoyo a países que reportan un mayor número de casos detectados, no necesariamente a los que tienen menor capacidad institucional para atender a la población.
- Las organizaciones del sector se encuentran gestionando fondos para seguir apoyando a la respuesta a la emergencia TT Amanda/Cristóbal luego de apoyar por más de 3 meses a la respuesta a la COVID-19.
- La respuesta simultánea a múltiples emergencias requiere de un trabajo coordinado a todo nivel (Gobierno, EHP y otros actores) para desarrollar soluciones integrales, lo que demanda sólidos procesos de preparación a nivel nacional, institucional, comunitarios y familiares, para minimizar los riesgos y apoyar a las poblaciones más necesitadas.

Protección

Contexto y necesidades:

- Según el informe de la OIM con base a 498 encuestas en CC: 35 personas son casos de desplazamiento forzado interno y no pueden volver a su comunidad de origen. Se evidencian retos para integrarse a la vida comunitaria, inclusión laboral, acceso a servicios financieros y acceso al sistema de salud. Además, el 29% de las personas no tienen acceso a documentos vigentes, lo cual puede ser un desafío y obstáculo para la inclusión laboral y acceso a servicios financieros.
- Análisis de etapa post emergencia luego que las medidas comiencen a flexibilizarse e identificar espacios de coordinación continuada donde pueda vincularse con otros clústeres activos.
- Apoyo psicosocial inmediato para las personas en los CC y en albergues temporales.
- Niños, niñas y adolescentes (NNA) con requerimientos de apoyo psicológico y de plan de vida. Se identificaron adolescentes sufriendo acoso pandilleril, violencia intrafamiliar, y otros sucesos específicos.
- Respecto de impactos de la TT Amanda/Cristóbal, los socios implementadores del ACNUR reportaron un estimado de 8592 familias (35 mil personas) con necesidades de alimentación, láminas y plástico.

87

Personas retornadas
en 2 CC reportados al 15
de junio 2020

Respuesta del sector - Equipo Humanitario de País (EHP):

En general, el Sector Protección a través de los subgrupos de trabajo ha desarrollado las siguientes acciones:

- Finalizó el “Protocolo de comunicación de resultado positivo COVID-19” junto con MINSAL el cual ha sido aprobado por CAPRES.
- Elaboró material psicoeducativo sobre el duelo para MINSAL, el cual está en proceso de validación.
- Continúa el proceso de distribución de la guía de acompañamiento psicosocial en contexto del COVID 19 con el apoyo de Cruz Roja.
- Coordina con MINSAL, DGME y DAVMF para mejorar identificación, referencia y atención de personas deportadas (adultas) con necesidad de protección.

- **El subgrupo de atención psicosocial** reportó **1.106 atenciones psicológicas brindadas** a través de diferentes canales como vía telefónica, plataformas virtuales ya sea individual o grupal y también sesiones presenciales en casos referidos por la PDDH (**Save the Children 76, CRS 57, Cruz Roja Salv. 195, ACISAN 145, IRC 80, FUNDAMISIONEROS 37, IDHUCA 319, SSPAS 88, FUNDASIL 39, NRC 16 y OXFAM 54**). La desagregación de personas atendidas 46% Mujeres, 47% Hombres y 7% NNA. Los perfiles de las personas atendidas son personas en CC, personas diagnosticadas COVID19 positivo en hospitales, médicos, enfermeras y familiares del personal sanitario, educadores en los centros de acogimiento del ISNA, personas ex privadas de libertad, desplazadas forzosamente por razones de violencia, mujeres afectadas por violencia de género y población LGBTI.

Otras acciones relevantes de los miembros:

- **ACNUR:** continúa actualizando la tarjeta digital con servicios de protección. Se agregaron 6 organizaciones. En el período de este reporte, 18 casos de personas deportadas con necesidad de protección que se han comunicado al *hotline* con ACNUR y se le está dando seguimiento a los casos.
- **OIM:** mantiene las orientaciones a través de sus ventanillas en Ahuachapán y La Unión, también realizó 3 jornadas sobre el tema de NNA migrante con comités locales en La Unión.
- **ONUMUJERES:** apoyó con asistencia humanitaria a 300 trabajadoras sexuales y a 500 mujeres indígenas.
- **IRC:** entregó kits lúdicos y guía práctica para actividades lúdicas en 2 CC administrados por ISNA (68 artículos tipos juego), diseñó un afiche con líneas de atención en caso de incidente de VSBG para colocar en CC (**ACNUR** está en proceso de impresión de los afiches). Por otra parte, también realizó campaña de comunicación a través de redes sociales (alcanzado a 4,208 personas), continúa brindando acompañamiento a casos de NNA deportados desde E.E. UU., para ello hace el vínculo con la oficina de la Primera Dama para que pueda estar enterada la familia cuando llegue el menor. Además, sigue apoyando a personas desplazadas internamente entregándoles asistencia humanitaria directa y refiriéndolos con las instituciones de Gobierno.
- **OXFAM:** desarrollo y difundió cuñas radiales con mensajes de prevención de la COVID-19.
- **Escalabrinianos** ha apoyado a 60 personas en Ataco, Soyapango, Ilopango y Nejapa.
- **USCRI** ha entregado \$100 a 125 personas retornadas, 14 canastas básicas en Chalatenango y Usulután;
- **Médicos del Mundo:** inició proceso de formación de liderazgos municipales y referentes de género en salud sexual y reproductiva y salud mental, además ha apoyado a 150 mujeres con asistencia humanitaria directa y se encuentra dando respuesta a 8 casos de violencia sexual basada en género (VSBG) y de NNA en riesgo.
- **CRISTOSAL:** atendió 51 casos de personas desplazadas forzosamente y brindó asistencia humanitaria directa.
- **Save the Children:** Mantiene en marcha un programa de protección de la niñez que incluye los componentes de ayuda psicosocial individualizada y ayuda alimentaria.
- **CRS:** apoyó al retorno de personas albergadas a sus viviendas, a través de cash transfer para reparaciones menores, artículos de limpieza e higiene a familias afectadas por TT Amanda/Cristóbal de la zona costera de Sonsonate y San Vicente. Además, rehabilitó 12 sistemas comunitarios de agua que fueron afectados.
- **Plan Internacional:** dentro de la respuesta a la emergencia TT Amanda/Cristóbal, entregó 540 frazadas a DGPC para el albergue de Lourdes Colón y capacitó de manera virtual a 40 personas de las Comisiones de Protección Civil Municipales y Comunales, sobre "Riesgos frente a la violencia sexual y de género de NNA en albergues".

Brechas y limitaciones

- El acceso a información es limitado sobre la situación y necesidades al interior de los CC, especialmente aquellos CC para personas deportadas. Por tanto, no se tiene información suficiente de perfiles vulnerables específicos como personas con discapacidad, posibles sobrevivientes de violencia sexual y basada en género (VSBG), entre otros.
- Es necesario establecer mecanismos de identificación y respuesta de casos en los cuales se tenga que activar la atención y protección al interior de los CC (VSBG, violencia generalizadas, desplazamiento forzado, entre otros).
- Falta de capacidad para implementar programas con enfoque transversal de protección de la niñez en las comunidades, debido a la falta de acceso al terreno. Las líneas de atención psicosocial no son una opción tangible para niños y niñas, ni tampoco son los mecanismos de quejas gestionados por PDDH a través de su aplicación.

Centros de Cuarentena (CC) / Albergues

Contexto y Necesidades:

- CC y albergues requieren mosquiteros, alimentos a granel no perecederos tipo snack, equipamiento (literas, lavadoras, secadoras, televisores, dispensadores de alcohol gel, duchas y baños portátiles entre otros), ropa, insumos de limpieza para la sanitización y ropa de cama.
- Proveer información sobre programas de reintegración y mecanismo de protección que permita atender a esta población posterior a la emergencia.
- Adecuación de albergues temporales para las personas que permanecerán en ellos a largo plazo, dado que sus viviendas fueron destruidas o las zonas donde viven han sido declaradas inhabitables, y serán reubicadas.
- Búsqueda de alternativas para soluciones duraderas de las personas que se encuentran en albergues temporales.

44

Centros de Cuarentena y

96

Albergues Temporales
activos al 03 de junio.

Respuesta del sector - Equipo Humanitario de País (EHP):

- **OIM:** Entrega de 625 kits de higiene personal (500 kits para hombres y 125 para mujeres), 1.750 insumos de higiene personal a granel (jabón, shampoo, cepillo y pasta de diente, peine, desodorante y 25.000 botes plásticos).
- **Médicos del Mundo:** 364 Kits de higiene, 364 kits lúdicos, y 140 productos de insumos de limpieza (alcohol gel, cajas de gorros, desinfectante y jabón antibacterial), 55 cajas de equipó de protección personal (gabachas, mascarillas, guantes, gorros, zapateras).
- **UNICEF:** Entrega de 500 colchonetas, 500 frazadas y 500 toallas.

Brechas y limitaciones:

- Mejorar los mecanismos de información hacia las personas que se encuentran en los CC para que conozca situación en cuanto a tiempo de estadía y resultados de sus pruebas COVID-19.
- Mejorar los mecanismos de información de manera que todas las personas que se encuentran dentro de los centros de contención conozcan su situación en cuanto a tiempo de estadía y resultados de sus pruebas.
- Seguimiento de población retornada en centros de cuarentena que no son gestionados por la DGME y que son llevados a CC en el interior del país.
- Información de los centros de cuarentena de niñez y adolescentes migrantes no acompañados y de manera especial de NNA en grupos familiares.
- Mantener una línea de suministros de asistencia humanitaria constante para los centros de cuarentena de personas retornadas.

Recuperación Temprana
Necesidades

- La Fundación Salvadoreña para el Desarrollo Económico y Social (Fusades) en su informe de coyuntura económica prevé que cerca de 64.600 trabajadores formales habrían perdido su empleo durante abril pasado, y que unos 161.600 salvadoreños que se encuentran en el sector informal habrían dejado de recibir ingresos ante la paralización de la actividad productiva. El informe también señala que 1.17 millones de personas no se encuentran activas ante las restricciones para sectores específicos (como restaurantes) durante la cuarentena.
- Ministerio de Turismo declaró que las pérdidas por la COVID-19 rondan los \$960 millones.
- De acuerdo con la Comisión Económica para América Latina y el Caribe (CEPAL), la crisis financiera generada por las medidas para enfrentar la pandemia COVID-19 podría llevar a América Latina a un retroceso de 13 años. En mayo, la CEPAL estimó que la pobreza podría alcanzar a 34,7% de la población latinoamericana (214,7 millones de personas) y la pobreza extrema a 13% (83,4 millones de personas) en 2020.
- La cuarta encuesta empresarial de la Cámara de Comercio Industria de El Salvador (Camarasal) revela que el paro preventivo de la economía -activo desde marzo- ha afectado al 91% de las empresas. La encuesta, en la que participaron 1.024 agremiados y que mide los efectos del COVID-19 en la economía, revela que solo el 9% del tejido empresarial opera con normalidad, mientras que el 38% lo hace parcialmente, el 36% no está operando y el 17% ha tenido que cerrar operaciones. El principal impacto provocado por más de 80 días de cuarentena fue la caída de ingresos por ventas -de hasta el 75%- , lo que afecta a 86 de cada 100 empresas que mantienen operación parcial.
- Datos de la Superintendencia del Sistema Financiero (SSF) sobre el número de cotizantes del Sistema de Ahorros para Pensiones (SAP) detallan una disminución de 45.569 personas de febrero pasado a finales de abril. De acuerdo con esos datos, en dos meses (marzo y abril) el empleo formal se ha reducido en un 6.15%, llegando al número de cotizantes que había hace cuatro años.
- Los ingresos corrientes y contribuciones de El Salvador registraron una contracción de \$324.5 millones a mayo pasado y totalizaron \$2,131.2 millones, revela un informe publicado ayer en el Portal de Transparencia Fiscal.

6.15%

Disminución del empleo formal por impacto COVID-19 según datos de la Superintendencia del Sistema Financiero (SSF)

Respuesta del sector - Equipo Humanitario de País (EHP):

- La Oficina de las Naciones Unidas de Servicios para Proyectos (UNOPS) desarrolló una herramienta para el monitoreo de daños y afectaciones en carreteras consecuencia de la TT Amanda/Cristóbal. Esta herramienta es actualizada por el equipo de especialistas de UNOPS y se encuentra disponible en el siguiente vínculo: <https://datastudio.google.com/s/syZtBqpXS1Y>
- Como parte del trabajo del clúster de Recuperación Temprana del Equipo Humanitario de País (EHP) el Ministerio de Economía (MINEC) con el apoyo del Programa de las Naciones Unidas para el Desarrollo (PNUD), la Organización Internacional del Trabajo (OIT) y la Organización de las Naciones Unidas para el Desarrollo Industrial (ONUDI), inició el viernes 12 de junio una serie de seminarios virtuales para gestionar efectivamente los riesgos sanitarios de la COVID-19 y apoyar el proceso de reapertura económica a las empresas salvadoreñas, particularmente a las Pequeñas y Medianas (PYMES). Los webinars se enmarcan en la hoja de ruta para la reapertura de la economía nacional.

Brechas y limitaciones:

- El Ministerio de Hacienda reportó que la proyección de ingresos tributarios acumula una caída de \$556.9 millones hasta la primera semana de junio. Hasta el 31 de mayo se recibieron \$2,131 millones, unos \$324.5 menos frente a los ingresos en el mismo período en 2019.

Educación
Contexto y necesidades

- 537 centros educativos dañados por el paso de las TT Amanda/Cristóbal.
- 126 centros escolares están siendo utilizados como albergue o refugio.
- La situación de los centros educativos dañados afectaría a más de 140.000 estudiantes en un futuro escenario retorno.
- 100% de centros educativos públicos y privados continúan cerrados por la COVID-19

537Centros educativos
dañados por TT
Amanda/Cristóbal**Respuesta del sector - Equipo Humanitario de País (EHP):**

- El 5 de junio se activó el sector de Educación el cual es liderado por UNICEF y co-liderado por Save the Children, el Banco Mundial es aliado estratégico. La participación del BM es especialmente estratégica en el marco de la Iniciativa de la Asociación Mundial de la Educación (AME), en donde se planificarán acciones para reinventar la educación en El Salvador, como una iniciativa de más largo plazo. Además, el MINED participa activamente en el sector y en la primera reunión participó la ministra de educación donde expuso la situación del Educación y las expectativas del ministerio.
- El clúster de educación se ha organizado en cuatro subcomisiones:
 - Políticas, gestión y financiamiento - coordinada por el Banco Mundial
 - Aprendizaje continuo - coordinada por Save the Children
 - Funcionamiento seguro- coordinada por Save the Children
 - Bienestar y protección- coordinada por UNICEF
 Las comisiones se encuentran elaborando sus planes de acción, definiendo prioridades y líneas de acción para apoyar el Ministerio de Educación.

Brechas y limitaciones:

- Las escuelas utilizadas como albergues en la emergencia climática, en muchas ocasiones no reúnen las condiciones higiénicas o sanitarias para ser usadas como albergues permanentes, son más bien refugios temporales.
- Procesos de continuidad educativa por medio de plataformas virtuales requieren de conectividad y equipo, y un amplio porcentaje de los alumnos, en especial los más desfavorecidos no cuentan con estos medios, lo cual amplía la brecha escolar.
- Necesidad de evaluar el impacto del aprendizaje a distancia durante los últimos meses.
- Se requiere de protocolos multisectoriales que establezcan con claridad lineamientos para una apertura segura de las escuelas.



FINANCIAMIENTO

El Equipo Humanitario de País ha elaborado un Plan de Respuesta Humanitaria, que incluye un análisis y estimación inicial de **\$137.1 millones necesarios** para responder en los ocho sectores activos a las necesidades generadas por la COVID-19, los detalles pueden consultarse en la siguientes páginas: <https://reliefweb.int/node/3635368> y <https://elsalvador.un.org/es/resources/publications>.

INFORMACIÓN DE INTERÉS

 Compilación de decretos emitidos por emergencia COVID-19 disponibles en el siguiente enlace: <https://imprentanacional.gob.sv/compilacion-de-decretos-de-emergencia-por-covid-19/>

 Número al que llamar en caso de emergencia y/o sospecha de síntomas COVID-19: **132**

 Página web oficial sobre situación COVID-19 en El Salvador: <https://covid19.gob.sv/>
 Página web oficial sobre situación TT Amanda/Cristóbal en El Salvador: <http://emergencia.marn.gob.sv/>
 Página de la OMS global (incluye Informes de Situación Mundial):
<https://www.who.int/emergencies/diseases/novel-coronavirus-2019/situation-reports>

Datos del Reporte de Situación Global OMS #147 al 15 de junio 2020

DATOS	Casos confirmados	Casos Fallecidos
GLOBALES	7.823.289	431.541
Región Las Américas	3.781.538	201.848



Acciones de cada organización del EHP en plataforma 345W (link)

Informe público de las acciones de respuesta por COVID-19 de las organizaciones miembros del EHP El Salvador y los EHP de la región de Latinoamérica y el Caribe se estarán actualizando a través de la **plataforma de información 345W**



América Latina y El Caribe

Presencia operacional de actores de respuesta (345W) COVID-19

12 Junio 2020

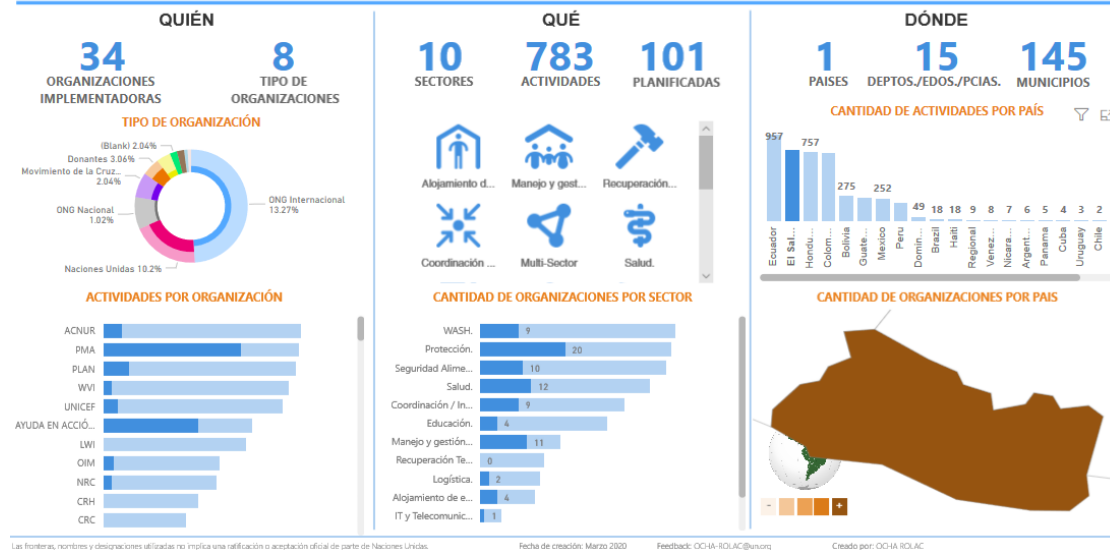

COORDINACIÓN

La coordinación general de esta respuesta es liderada por la **Coordinadora Residente** del Sistema de las Naciones Unidas con apoyo de UNOCHA y las agencias líderes de los sectores (parte del Equipo de Emergencias de Naciones Unidas-UNETE), a través de la plataforma de coordinación y operación del **Equipo Humanitario de país (EHP)*** el cual también es integrado por Organizaciones No Gubernamentales (ONG), Cooperantes Internacionales y el Movimiento de Cruz Roja.

Equipo coordinando la respuesta general	
Birgit Gerstenberg	Coordinadora Residente del Sistema de Naciones Unidas, El Salvador y líder del EHP
Andrew Stanhope	Representante del PMA y Líder del UNETE
Carlos Garzón	Representante OPS/OMS
Laura Solórzano	Asuntos Humanitarios UNOCHA

Para más información, póngase en contacto con los siguientes puntos focales:

Equipo coordinando respuesta sectorial		
Sectores	Contacto	Email
Salud	Franklin Hernández	hernanfr@paho.org
Seguridad Alimentaria y Nutricional	Jaime Hernández	Jaime.hernandez@wfp.org
Agua Higiene y Saneamiento	Karen Panameño	kpanameno@unicef.org
Protección	Jorge Álvarez	ALVAREZJ@unhcr.org
Centros de Cuarentena (CC) / Albergues	Víctor García	vigarcia@iom.int
Recuperación Temprana	Mónica Merino	monica.merino@undp.org
Logística	Doris López	doris.lopez@wfp.org
Telecomunicaciones	Hugo Rosales	hugo.rosales@wfp.org

*Equipo Humanitario de País liderado por la Coordinadora Residente de las Naciones Unidas y conformado por PMA, OCHA, UNICEF, FAO, OPS/OMS, ACNUR, OIM, ONUMIJERES, UNFPA, ONUSIDA, UNODC, UNOPS, Save the Children, Oxfam, Cáritas, Plan Internacional, ACT Alianza, Federación Luterana Mundial, Educo, Hábitat, NCR, IRC, Cruz Roja Salvadoreña, Cruz Roja Suiza, CICR, Cruz Roja Noruega, Cruz Roja Española, Catholic Relief Services, Solidar Suisse, World Visión, Médicos Sin Frontera, Médicos del mundo, TECHO, AICS, AECID, USAID, JICA.GIZ.



Este informe es elaborado por la Oficina de la Coordinadora Residente y la Oficina para la Coordinación de Asuntos Humanitarios (OCHA), en colaboración con las agencias, fondos y programas del Sistema de las Naciones Unidas, información de organizaciones miembros del Equipo Humanitario de País e información oficial. [Cubre el periodo del 16 al 23 de junio de 2020]

DESTACADOS



A pesar de que los efectos de la Tormenta Tropical (TT) Amanda y Cristóbal terminaron, las afectaciones causadas se mantienen y el país continúa en aumento de los casos COVID-19 en FASE III.



TT AMANDA/CRISTÓBAL

- **Gobierno mantiene la cifra de 29.968 familias afectadas**, sin embargo, continúan las evaluaciones de daños a nivel nacional.
- **Ministerio de Educación, registra al menos 555 escuelas dañadas** que afectaría a más de 145.806 estudiantes en un futuro escenario retorno y se necesitaría una inversión de \$13,4 millones para poder repararlas.
- Sector de Protección **identificó un total de 42 albergues espontáneos** con al menos 577 familias



COVID-19

- **Curva de casos COVID-19 continúa en ascenso.**
- **Casos totales:** Se reportan 4.973 casos confirmados de los cuales 2.814 son recuperados (57%), 2.046 activos (41%) y 113 son los fallecidos (2%).
- **El 95% de los casos son locales** y el 5% son importados.
- **De los 2.046 casos activos**, 563 están asintomáticos (28%), 567 estables (28%), 501 moderados (24%), 272 graves (13%) y **143 en estado crítico (7%)**.
- **Pruebas COVID-19** realizadas son 147.771 y se reportan 4.837 casos sospechosos.
- **El nivel de letalidad actual** es de 2.3%
- **Número de personas en Centros de Cuarentena (CC) han disminuido:** 1.366 personas distribuidas en 37 CC, de estos 65 son niños y niñas (5%), 89 adultos mayores (7%), 1.205 adultos (88%) incluyendo 7 mujeres embarazadas.



TT AMANDA/CRISTÓBAL FAMILIAS AFECTADAS A NIVEL NACIONAL

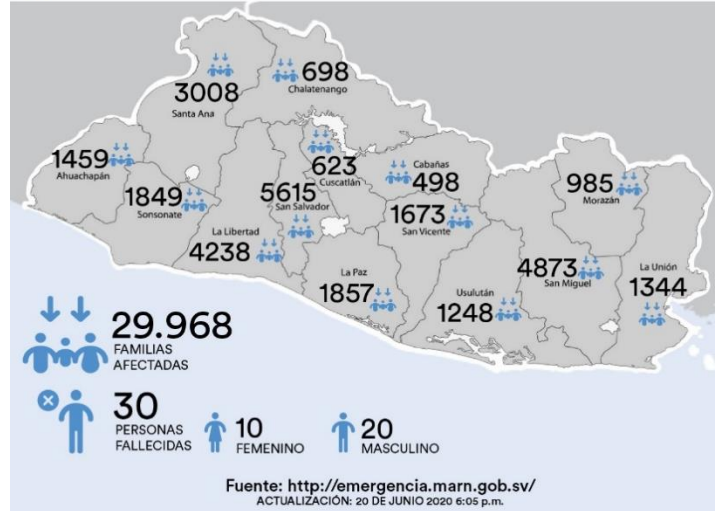

COVID-19: CASOS LOCALES A NIVEL NACIONAL

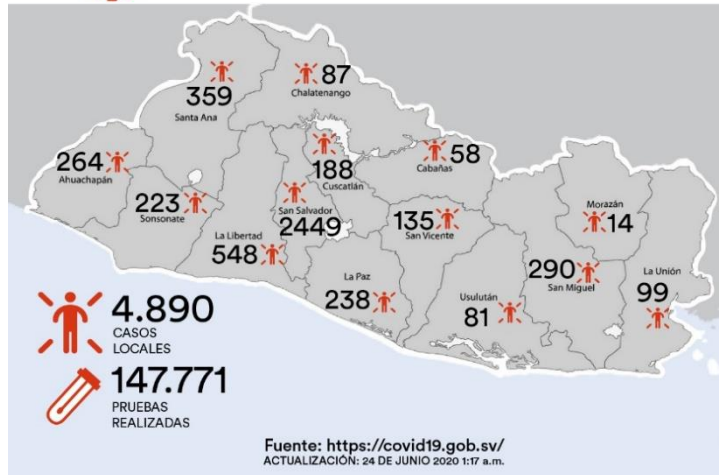

EMERGENCIA



AFECTADOS



FALLECIDOS



CC / ALBERGUES



PERSONAS EN CC/ALBERGUE



AMANDA

29.968 =
familias afectadas

30 =

39 ↓

1.281 ↓



COVID-19

4.973 ↑
casos confirmados

76 ↑

37 ↓

1.366 ↓

Datos de afectaciones según páginas oficiales de Gobierno al cierre del 23 de junio 2020: <https://covid19.gob.sv/> y <http://amanda.marn.gob.sv/>

RESUMEN DE LA SITUACIÓN

A continuación, el detalle de los principales acontecimientos en el marco de la respuesta de Gobierno a las dos emergencias COVID-19 y TT Amanda/Cristóbal, durante el **período del 16 al 23 de junio**:

- El 18 de junio, en sesión plenaria 112, la Asamblea Legislativa aprobó una disposición transitoria para que los gobiernos municipales usen 2 % de ingresos corrientes del Estado para la atención, prevención y combate al COVID-19 y sufragar gastos por las depresiones tropicales Amanda y Cristóbal durante los meses de junio, julio y agosto (DECRETO 667 – [ENLACE](#)). Además, se autorizó la utilización de la totalidad del 25% de lo asignado por la Ley del Fondo para el Desarrollo Económico y Social (FODES) correspondiente a los meses de junio, julio y agosto; para el pago de salarios y deudas a instituciones públicas y privadas; y el 75% para medidas de combate al coronavirus y compra de insumos (DECRETO 668 - [ENLACE](#)).
- El 21 de junio, mediante cadena nacional, el presidente de la República **inauguró la primera fase del Hospital El Salvador, ubicado en las instalaciones del Centro Internacional de Ferias y Convenciones (CIFCO)** que tuvo una inversión de US\$ 25 millones. La primera fase del Hospital El Salvador, situada entre los pabellones 1 y Centroamericano, cuenta con 105 camas para la Unidad de Cuidados Intensivos (UCI) y 295 camas para la Unidad de Cuidados Intermedios (UCIN). Se espera contar en dicho hospital con un plantel de 200 médicos, incluyendo el equipo élite de la UCI del Hospital San Rafael, de Santa Tecla, a dicho equipo médico se les garantizarán trajes de bioseguridad y áreas de atención de salud mental y capacitación.
- El 22 de junio en la sesión plenaria 114, el órgano legislativo aprobó:
 - Emitir un comunicado en respuesta a la solicitud del Presidente de la República, sobre la devolución de facultades, exhortándolo a sancionar el Decreto Legislativo No. 661, aprobado por la Asamblea el 11 de junio de 2020, que contiene Ley Especial de Emergencia por la Pandemia COVID-19, Atención Integral de la Vida, la Salud y la Reapertura de la Economía.
 - Ratificó Contrato de Préstamo con el Banco Internacional de Reconstrucción y Fomento (BIRF), por un monto de hasta \$20 millones, destinados para financiar Proyecto de Respuesta de El Salvador ante el COVID-19 (DECRETO 675- [ENLACE](#)).
 - Autorizó al Órgano Ejecutivo para que suscriba Contrato de Préstamo con el Banco Interamericano de Desarrollo (BID), por \$50 millones, para financiar Proyecto de Respuesta Inmediata de Salud para Contener y Controlar el Coronavirus y Mitigar su efecto en la Prestación del Servicio. (DECRETO 676- [ENLACE](#))
 - Autorizó al Órgano Ejecutivo, suscribir Contrato de Préstamo con el BID, por \$250 millones, para Programa de Emergencia para la Sostenibilidad Macroeconómica y Fiscal. (DECRETO 677 -[ENLACE](#))
- El 22 de junio, se realizó la **graduación a 30.708 docentes a nivel nacional**, quienes fueron capacitados por 8 semanas en el uso y gestión de Google Classroom, con el objetivo de desarrollar competencias digitales para asegurar el proceso de formación a distancia que continúan teniendo los estudiantes debido a la COVID-19.
- El 23 de junio, [Sala de lo Constitucional](#) contestó la petición hecha por el Presidente de la República sobre devolución de sus facultades legislativas, expresando que no le ha quitado ninguna facultad legal, sino que **únicamente ha declarado inconstitucional las violaciones del Órgano Ejecutivo y Legislativo**.

A continuación, una actualización de la respuesta humanitaria a través de los sectores activos del Equipo Humanitario de País (EHP), liderados por agencias ONU:

Salud

Necesidades:

- Las necesidades del país para dar respuesta a la emergencia por COVID-19 por medio del “Plan Nacional de Preparación y Respuesta ante el Coronavirus” que están disponibles en “Plataforma de Socios COVID-19” (<https://covid-19-response.org/>)
- Equipamiento para la atención de pacientes en condición grave y críticos en el país.
- Insumos para la atención en salud de 9.278 en albergues temporales.
- Intensificación de la comunicación de riesgo para que la población esté involucrada en la prevención de la enfermedad una vez que las actividades económicas están reactivándose.
- Equipamiento e insumos (insecticidas y rodenticidas) para campaña nacional de prevención de enfermedades transmitidas por vectores.

3.4%
Porcentaje de positividad
en las pruebas
COVID-19

Respuesta nacional COVID-19:

- Inauguración de la Etapa 1 del Hospital El Salvador (CIFCO) con capacidad de 400 camas de cuidados intensivos y 2.000 camas hospitalarias adicionales.

- Se lleva un avance del 82% en la etapa 2 que contendrá 400 camas de cuidados intensivos e intermedios y 60% en la etapa 3 que incluye la construcción de un edificio que albergará 1.200 camas.
- Se encuentra en marcha la implementación de la entrega domiciliar de medicamentos a usuarios de Farmacias Especializadas del MINSAL en coordinación con Correos de El Salvador.
- Continúa la movilización de Cabinas de Diagnostico por COVID-19.
- Finaliza la remodelación del servicio de emergencias, máxima urgencia, observaciones y área de espera del Hospital Nacional Dr. Luis Edmundo Vásquez de Chalatenango.

Respuesta del sector - Equipo Humanitario de País (EHP):

- **La OPS/OMS:** apoya técnica y financieramente de manera permanente la respuesta del gobierno en el marco del Gabinete de Salud Ampliado, el incremento de la capacidad de procesamiento de pruebas RT-PCR, funcionamiento de la Sala de Situación de Salud, equipamiento y reorganización de servicios de salud. Además, donó 5 electrocardiógrafos, 30 sillas de ruedas para adultos, 15 sillas de ruedas pediátricas y 200.000 pruebas de RT-PCR adicionales.
- **FUSAL:** donó 12.000 pares de guantes para tomadores de muestra de MINSAL, 3.030 mascarillas de tela y desparasitantes en comunidades de La Libertad, Comasagua, Zaragoza y San Salvador.
- **Plan Internacional:** mantiene apoyo al MINSAL, con cuatro profesionales de laboratorio clínico en la realización de pruebas COVID-19. Además, han donado 500 gabachas descartables, 70 cajas de mascarillas quirúrgicas, 3.200 respiradores KN95, 20 galones de alcohol gel, 19 termómetros digitales y otros EPP, distribuidos entre la Unidad de Niñez, Adolescencia y Mujer del MINSAL, Procuraduría General de la República (PGR), Procuraduría para la Defensa de los Derechos Humanos (PDDH), Instituto Salvadoreño para el Desarrollo Integral de la Niñez y la Adolescencia (ISNA) y Hospital San Rafael en Santa Tecla. Además, entregó 10 teléfonos IP para Hospital El Salvador (CIFCO).

Brechas y Limitaciones:

- Dificultad logística internacional en la cadena de suministros, que limita la importación oportuna de equipos e insumos.
- Reapertura económica por fases que no han sido cumplida a cabalidad por todos los actores, lo que incrementa al riesgo de aumento de la transmisión COVID-19 tal como se observó en el resto de los países centroamericanos.
- Falta de cobertura dentro de planes de reactivación económica del sector informal que representa más de dos tercios de la fuente de trabajo nacional.
- Aún se encuentra activos 39 albergues temporales (1.281 personas) a causa de la Tormenta Tropical Amanda y Cristóbal que incrementan el riesgo de transmisión de COVID-19.

Seguridad Alimentaria y Nutricional (SAN)

Contexto y necesidades:

- El Ministerio de Agricultura y Ganadería (MAG) implementará nueva dinámica de comercialización para apoyar a pequeños productores de frutas, hortalizas, leche, lácteos, miel, café, huevos, carnes, mariscos y pescado fresco; se trata del *Auto-AgroMercado MAG Santa Tecla*, una iniciativa que nace en el marco de la emergencia por COVID-19.
- Los impactos económicos de COVID-19 continúan limitando el acceso a los alimentos para los hogares pobres en las zonas urbanas y rurales de la región, principalmente por la disminución del poder adquisitivo de los hogares como resultado de la pérdida de empleo formal e informal, por la disminución de las remesas y por el aumento superior al promedio en el precio de alimentos básicos. Pesé a que la asistencia alimentaria otorgada por el Gobiernos que probablemente evitó peores resultados en mayo, dando como resultado Estrés (Fase 2, CIF) no se anticipa que la asistencia sea suficiente para prevenir resultados de inseguridad alimentaria de Crisis (Fase 3, CIF).
- El PMA estima que 336.300 personas están en inseguridad alimentaria severa por afectaciones de TT Amanda/Cristóbal.
- Comunidades y personas de diferentes municipios han manifestado su necesidad de asistencia alimentaria a través de banderas blancas y carteles por el impacto de la COVID-19. Las recientes lluvias han agravado esta situación.

+510,000

Hogares necesitan asistencia alimentaria debido a afectación de medios de vida por la pandemia COVID-19, cifra que aumentará debido al impacto TT Amanda/Cristóbal

Respuesta Nacional:

- Continua entrega domiciliar de paquetes alimentarios.
- El Ministerio de Educación (MINED) continua entrega de 320.000 paquetes de Alimentación Escolar Familiar a nivel nacional.

Respuesta del sector - Equipo Humanitario de País (EHP):

- **Sector SAN:** se encuentran gestionando recursos económicos para atender a población afectada por TT Amanda/Cristóbal.
- **Saint Francis Ministries** inició proceso de capacitación a voluntarios que apoyarán en proyecto de huertos caseros en Ahuachapán al mismo tiempo que han iniciado cosecha de 25 mz. de cultivos como parte de proyecto de SAN.
- **Save the Children** finalizó entrega de tarjetas multipropósito a 3.20 familias de San Salvador, San Pedro Masahuat, San Luis Talpa y San Luis La Herradura y también inició transferencia en efectivo a 650 familias.

- **World Vision** entregó 9.844 canastas solidarias a familias afectadas por COVID-19 en el Oriente del país y 642 kits de alimentos a familias afectadas por TT Amanda/Cristóbal.
- **Ayuda en Acción** finalizó entrega de canastas alimentarias en 17 municipios beneficiando a 5.837 familias, al mismo tiempo que inició entrega en Jucuarán, San Dionisio y Concepción Batres.
- **FAO** continua coordinación con las municipalidades de San Salvador y San Miguel para el establecimiento de 1,550 huertos urbanos para familias afectadas por COVID-19
- **PMA** como parte de la respuesta a familias afectadas por las TT Amanda/Cristóbal finalizó entrega de paquetes alimentarios en albergues a 105 familias, entregó alimento en crudo para 5 días de alimentación a 83 albergues en 31 municipios beneficiando a 5.432 personas y en los próximos días iniciará asistencia alimentaria a través de efectivo para 11.500 familias. En cuanto a la emergencia COVID-19 en coordinación con ONGs y agencias del SNU atiende a 756 familias y continua entrega de efectivo a 3.000 familias afectadas por COVID-19 a nivel nacional.

Brechas y limitaciones:

- La emergencia TT Amanda/Cristóbal han generado mayores necesidades de financiamiento para brindar asistencia alimentaria a familias afectadas.

Agua, Saneamiento e Higiene (WASH)

Contexto y Necesidades:

- Las personas en albergues y CC por ambas emergencias requieren de agua para consumo y para otras actividades, kits de higiene personal, insumos de sanitización y EPP.
- El personal de salud requiere EPP e insumos de bioseguridad.
- Las Juntas Rurales de Agua (JRA) requieren medios técnicos y económicos para continuar sus funciones regulares y abastecer a las comunidades rurales.
- Es necesario evaluar las necesidades de WASH y los procesos de sanitización en los centros educativos, para determinar si cumplen con los estándares mínimos para garantizar el retorno seguro a clases.
- La respuesta a las dos grandes emergencias requiere un enfoque estructural, que considere la situación nacional del agua, en particular, la distribución, temporalidad y calidad con la que se recibe el servicio, y priorice el apoyo en zonas más vulnerables, como las que pertenecen al corredor seco del país.

US\$990,000

Dólares invertidos en la respuesta a COVID-19 y tormentas desde el Sector WASH

Respuesta del sector - Equipo Humanitario de País (EHP):

- **Petit Comité Juntas Rurales de Agua:** Realizó reunión entre el Gobierno de El Salvador y el sector de WASH para presentar las necesidades de las Juntas Rurales y Comunitarias de Agua relacionadas a las afectaciones de COVID-19 y las tormentas Amanda y Cristóbal. En la reunión participaron instituciones como ANDA, MARN, FISDL, RREE y la Oficina de Proyectos Estratégicos de la Presidencia por parte del GOES, así como 10 organizaciones del sector de WASH. Los resultados de esta reunión fueron: (1) Acuerdo de próxima reunión para concretar los apoyos del GOES a las JRA identificadas, así como al resto de juntas a nivel nacional. (2) Acuerdo de establecer de equipos de trabajo para concretar un plan de trabajo con acciones a corto – mediano plazo para atender las afectaciones generadas por las dos emergencias y temas a mediano-largo plazo para tratar temas relacionados a la gobernanza del subsector y el funcionamiento de las JRA. Este proceso permitirá darle seguimiento a la situación del agua relacionadas a las Juntas y Sistemas Rurales de Agua que forman parte de la provisión de agua en diversos municipios del país, como parte de la respuesta a la emergencia por COVID-19 y considerando las afectaciones de las TT Amanda y Cristóbal.
- **UNICEF:** Donó 150 sacos de Cloruro de Sodio deshidratado, 150 galones de vinagres blanco, 200 recipientes de galón con texto PURIAGUA, 15 aspersores de mochila y 15 aspersores manuales para la generación y distribución de hipoclorito de sodio líquido (PURIAGUA) para la desinfección y sanitización de superficies a la Dirección de Salud Ambiental del MINSAL. Instalados 2 tanques de 2.500 litros y rehabilitadas 2 plataformas para almacenamiento de agua en las Unidades Comunitarias de Salud Familiar de San Pablo Tacachico y Sitio del Niño ambas del departamento de La Libertad. Entregados 110 kits de higiene personal a familias afectadas por las TT Amanda y Cristóbal en el Cantón La Calzada, Caserío El Ranchón, San Luis La Herradura.

Brechas y limitaciones

- En el mercado local y global hay desabastecimiento de los insumos y materias primas necesarias para dar respuesta a las necesidades urgentes de la población y el personal de salud, principalmente de productos de higiene, desinfección y EPP para personal de salud. Las organizaciones que conforman el sector están verificando si es posible cubrir estas necesidades por medio de compras en el mercado internacional.
- Las organizaciones del sector se encuentran gestionando fondos para seguir apoyando a la respuesta a la emergencia TT Amanda/Cristóbal luego de apoyar por más de 3 meses a la respuesta a la COVID-19.
- La respuesta simultánea a múltiples emergencias requiere de un trabajo coordinado a todo nivel (Gobierno, EHP y otros actores) para desarrollar soluciones integrales, lo que demanda sólidos procesos de preparación a nivel nacional, institucional, comunitarios y familiares, para minimizar los riesgos y apoyar a las poblaciones más necesitadas.

Protección

Contexto y necesidades:

- Apoyo psicosocial inmediato para las personas en los CC y en albergues temporales.
- Proveer información sobre programas de reintegración y mecanismos de protección que permitan atender a esta población, posterior a la emergencia.
- Teléfonos e internet) para que las personas retornadas puedan comunicarse con sus familiares en el exterior e interior del país y bajar sus niveles de estrés.
- Niños, niñas y adolescentes (NNA) con requerimientos de apoyo psicológico y de plan de vida. Se identificaron adolescentes sufriendo acoso pandilleril, violencia intrafamiliar, y otros sucesos específicos.

577

Familias

Identificadas en 42
albergues espontáneos.

Respuesta nacional

- **ISNA:** ha mantenido la atención de casos especiales de NNA (aseguró que 68 NNA sean trasladados con sus familias y solo 2 adolescentes de sexo masculino que aún permanecen en CC, 45 niñas y 19 niños han sido atendidos en Ciudad de la Niñez desde que inició la emergencia nacional, bajo la medida de acogimiento de emergencia por haber sido víctimas de vulneración de derechos y 14 niñas y niños atendidos por nexos epidemiológicos locales.), además ha trasladado a 496 unidades familiares de puntos fronterizos hacia CC.

Respuesta del sector - Equipo Humanitario de País (EHP):

- **Las principales acciones a nivel de sector durante el período de este reporte son:**
 - **Identificación de albergues espontáneos (no contabilizados oficialmente):** en total son 42 albergues con al menos 577 familias
 - **Más de 400 atenciones individuales nuevas:** esta semana a través de IDHUCA, Save the Children, ACISAM, COMCAVIS, FUNDASIL y Fundamisioneros. (NNA, staff de salud, mujeres por violencia de género, duelo, etc.)
 - **Tipología de casos de protección:** se organizó un petit comité liderado por IDHUCA y acompañado por **Save the Children** y **UNICEF** para operativizar la tipología de casos que permitan sistematizar la experiencia.
 - **Difusión de material psicoeducativo de duelo por redes sociales.** GIZ ampliará la utilización para Guatemala y Honduras.
 - **Continúa asistencia humanitaria en comunidades: COMCAVIS, Escalambrinianos, Plan Internacional, World Vision y IRC apoyan** a perfiles vulnerables como población LGBTI, niñas, adolescente y mujeres, personas desplazadas y deportadas
 - **Plan de enfoque de género:** se está realizando un sondeo sobre la sobrecarga de trabajo afectando a las mujeres en el marco de la pandemia.
- **CICR:** entregó a la DGME una guía básica de albergues que atienden personas en condición de movilidad.
- **ONUSIDA:** creó flujograma para la atención a personas con VIH identificados en los CC.
- **ACNUR:** entrego 42 tarjetas multipropósito a la Dirección de Atención a Víctimas y Desplazamiento Forzado (DNAVMF) para casos de personas deportadas con necesidades de protección (en total se han entregado 100 tarjetas durante la emergencia COVID-19). Además, realizó reunión con DGME, MINSAL y DNAVMF sobre el establecimiento de un mecanismo de identificación y referencia de personas deportadas con necesidad de protección al interior de los CC. Por otra parte, como respuesta a la emergencia TT Amanda/Cristóbal, **ACNUR:** entregó asistencia humanitaria a 320 familias de 26 comunidades en La Paz, San Salvador, San Miguel, La Libertad, Santa Ana, Ahuachapán, Cabañas, Chalatenango y Morazán.
- **Plan Internacional:** realizó campaña de sensibilización para prevención de la VBG/sexual. También, facilitó capacitaciones manera virtual en: “Riesgos frente a la violencia sexual y de género de NNA en albergues” a 40 personas de las Comisiones de Protección Civil Municipales y Comunes, dentro de la respuesta TT Amanda/Cristóbal
- **IRC:** continua las campañas de comunicación en redes sociales, provisión de información y referencia de casos de personas con necesidades de protección a través de WhatsApp. Así mismo, proveyó de saldo para celular a 75 mujeres sobrevivientes de VSBG.
- **ACISAM:** desarrolló su primer FB live para promover la línea solidaria, alcanzando 1.528 personas. Continúan con el programa radial “Prevenir sin Miedos” con **ARPAS**.
- **Save the children:** realizó proceso de formación de personal sanitario sobre Primeros Auxilios Psicológicos (PAP) a un aproximado de 43 personas.
- **ACNUR:** lidera proceso de formación de la DAV, a la fecha se ha capacitado en autocuidado, PAP y atención en crisis a un aproximado de 37 personas de DAV y OLAV.

Brechas y limitaciones

- Es necesario establecer mecanismos de identificación y respuesta de casos en los cuales se tenga que activar la atención y protección al interior de los CC (VSBG, violencia generalizadas, desplazamiento forzado, entre otros).

Centros de Cuarentena (CC) / Albergues

Contexto y Necesidades:

- Insumos de bioseguridad para el personal de gobierno y miembros comunitarios que opera en la atención humanitaria en CC y albergues temporales (mascarillas, guantes, alcohol gel, jabón líquido, entre otros) para los próximos 3 meses.
- CC y albergues requieren repelentes, mosquiteros, agua embotellada, alimentos a granel no perecederos tipo snack, equipamiento (literas, lavadoras, secadoras, televisores, dispensadores de alcohol gel, duchas y baños portátiles entre otros), ropa, insumos de limpieza para la sanitización y ropa de cama.
- Proveer información sobre programas de reintegración y mecanismo de protección que permita atender a esta población posterior a la emergencia.
- Adecuación de albergues temporales para las personas que permanecerán en ellos a largo plazo, dado que sus viviendas fueron destruidas o las zonas donde viven han sido declaradas inhabitables, y serán reubicadas.
- Búsqueda de alternativas para soluciones duraderas de las personas que se encuentran en albergues temporales.

37

Centros de Cuarentena y

39

Albergues Temporales
activos al 03 de junio.

Respuesta del sector - Equipo Humanitario de País (EHP):

- **OIM:** Entregó 500 kits de higiene para hombres y 100 kits de higiene para mujeres a la Dirección de Migración y Extranjería (DGME) para Centros de Cuarentena de COVID-19, así como 3.100 insumos varios para los albergues (Vestimenta, ropa de cama y baños, etc.).
- **Save the Children:** entregó 2.007 kits de higiene (jabón, pasta y cepillo de dientes, Shampoo, crema, peine, papel higiénico, toallas sanitarias)

Brechas y limitaciones:

- Mejorar los mecanismos de información hacia las personas que se encuentran en los CC para que conozca situación en cuanto a tiempo de estadía y resultados de sus pruebas COVID-19.
- Se requiere la identificación de necesidades específicas de grupos vulnerables como mujeres embarazadas, mujeres lactantes, personas adultas mayores, personas con discapacidad, personas con enfermedades crónicas, población LGBTIQ+, entre otros.
- Información de los centros de cuarentena de niñez y adolescentes migrantes no acompañados y de manera especial.
- Establecer planes de actuación o procedimientos de respuesta para la contención de incidentes en el que la población que se encuentra dentro de los centros de cuarentena o albergues temporales tienen comportamientos fuera de control.

Recuperación Temprana

Contexto y necesidades:

- El Ministerio de Trabajo y Previsión Social (MTPS) publicó el protocolo integral de prevención de riesgos biológicos en los lugares de trabajos el cual está en vigencia desde el 16 de junio que inició la reapertura económica. El protocolo se ampara en la Ley de Organización y Funciones del Sector Trabajo y Previsión Social, y en la Ley General de Prevención de Riesgos en los Lugares de Trabajo las cuales establecen los principios para velar por la salud de los trabajadores mientras ejecutan sus actividades.
- El Ministerio de Turismo (MITUR), el 16 de junio, concluyó ocho protocolos de bioseguridad que aplicarán para el regreso escalonado del sector turismo, los cuales fueron realizados junto con empresarios de la industria.
- El Banco de Desarrollo de El Salvador (BANDESAL) recibirá financiamiento de US\$20 millones del Banco Interamericano de Desarrollo (BID), para proyectos de eficiencia energética los cuales buscan mejorar los ingresos y rentabilidad de las PYMES y generar un impacto positivo en el medio ambiente.
- La nota técnica de la Comisión Económica para América Latina y el Caribe (CEPAL) y la Organización Internacional del Trabajo (OIT) advierte de los riesgos de que aumente el trabajo infantil en la región, pues la desaceleración de la producción, el desempleo, la baja cobertura de la protección social, la falta de acceso a seguridad social y los mayores niveles de pobreza son condiciones que favorecen su aumento.

64%

del empleo formal retomó
sus labores con la
reapertura económica
iniciada el 16 de junio,
según el Ministerio de
Economía.

Respuesta del sector - Equipo Humanitario de País (EHP):

- **OIM:** junto con la Dirección General de Protección Civil, Prevención y Mitigación de Desastres y el apoyo financiero de USAID presentó el "Reporte Situacional de Sitios Colectivos Temporales en La Libertad y San Salvador: DTM Tormenta El Salvador R1" el cual realiza un levantamiento de información en los sitios colectivos temporales de los departamentos de La Libertad y San Salvador. El informe está disponible en este [enlace](#).

Brechas y limitaciones:

- El proceso de reapertura que se encuentra en su primera fase coincide con un incremento en el número de casos nuevos y de decesos por COVID-19, de tal forma que las autoridades del Ministerio de Economía ya han anticipado que existen riesgos que indican que el proceso podría no seguir con las siguientes fases.



Educación

Contexto y necesidades

- El MINED, presentó al sector las preliminares evaluaciones de daños en donde se contabilizan 555 centros educativos dañados por el paso de las TT Amanda/Cristóbal, situación que afectaría a más de 145.806 estudiantes en un futuro escenario retorno y se necesitaría una inversión de \$13,4 millones.
- 100% de centros educativos públicos y privados continúan cerrados por la COVID-19
- No se cuenta con data para focalizar grupos etarios, especialmente los más marginados, dependiendo de sus condiciones socio económicas, culturales, demográficas, o geográficas.
- Falta de modalidades de apoyo psicosocial y para promover la convivencia pacífica virtuales o semipresenciales. organización de Redes de docentes, tecnología y accesibilidad a docentes, desarrollo de programas de tv y redes
- Escasa formación virtual y semipresencial sobre enfermedades no trasmisibles y acceso a tecnología y accesibilidad para docentes; y materiales educativo digital para los diferentes niveles.
- Continuidad implementación de la estrategia nacional de educación alimentaria y nutricional. Programa de alimentación y salud escolar (Diplomados en seguridad alimentaria y nutricional y en huertos escolares y competencias productivas, campañas ambientes escolares saludables, capacitación en higiene y manipulación segura de alimentos, producción de programas para tv y Redes sociales sobre alimentación y menús saludables, emprendimientos productivos).
- Información actualizada para determinar la inversión que se requiere para habilitar las escuelas para su retorno a clases y categorización de escuelas que oriente la inversión, pero también la entrada gradual de grupos de escuelas que tenga en cuenta el acceso efectivo a agua segura e instalaciones sanitarias, infraestructura, y estado de los accesos físicos a la escuela.
- Poca información sistematizada para toma de decisiones en la emergencia y poco conocimiento de buenas prácticas a nivel mundial (Limitadas herramientas de monitoreo y evaluación de las iniciativas en la emergencia).
- Capacidades limitadas para dar continuidad en formato de teletrabajo de los docentes.

555

Centros educativos
dañados por TT
Amanda/Cristóbal

Respuesta del sector - Equipo Humanitario de País (EHP):

- Levantamiento de la data sobre las condiciones de las escuelas a nivel infraestructura y servicios.
- Se ha avanzado en la elaboración de los planes de trabajo de cada una de las áreas y se han identificado los productos que son necesarios elaborar o mejorar dentro del sector educativo:
 - Políticas: 7 productos, Repositorio de investigaciones disponibles, Mapeo de cooperación en el territorio, Análisis del impacto COVID-19 en el sistema educativo de El Salvador, identificación de necesidades y prioridades para la acción. Política de Teletrabajo Institucional. Actualización de política de continuidad de los servicios informáticos institucionales. Gestión de cooperación.
 - Gestión: 9 productos, Propuesta de monitoreo de las estrategias desplegadas en la emergencia, capacitaciones en uso de herramientas de videoconferencias para personal administrativo, actualización y depuración de la información oficial de centros educativos en el SIGES, distribución de equipo informático para personal administrativo, creación de un sistema de detección y control sanitario en edificios del MINED, sistematización de datos de personal del MINED, encuestas específicas, desarrollo de campañas de concientización y pilotaje de regreso a clases, Notas técnicas basadas en evidencia para acción en temas clave.
 - Financiamiento: 2 productos, Notas técnicas para la identificación y proyección de necesidades financieras y Elaboración de escenarios prospectivos de financiamiento.

Brechas y limitaciones:

- Dos emergencias a la vez de diferente tipo e impacto en la población, dificulta la efectividad de las intervenciones.
- Reducido número de especialistas en las herramientas tecnológicas.
- Déficit de equipo tecnológico para docentes y estudiantes
- Los centros educativos no poseen al 100% de conectividad a internet
- No existen materiales de formación en formato virtual y semi presencial, y se requiere de tiempo para su desarrollo.
- Comunicación limitada para atender a la demanda de la consejería escolar en línea.
- La falta de información actualizada sobre la situación real de las escuelas ralentiza la toma de decisiones.
- Es necesario contar con más información sobre la planificación del MINED para focalizar las áreas que necesitan apoyo en esta situación de emergencia, y que de no atenderse vendrían a afectar negativamente el cumplimiento de las metas estratégicas del MINED



FINANCIAMIENTO

El Equipo Humanitario de País ha elaborado un Plan de Respuesta Humanitaria, que incluye un análisis y estimación inicial de **\$137.1 millones necesarios** para responder en los ocho sectores activos a las necesidades generadas por la COVID-19, los detalles pueden consultarse en la siguientes páginas: <https://reliefweb.int/node/3635368> y <https://elsalvador.un.org/es/resources/publications>.

INFORMACIÓN DE INTERÉS

Página de la OMS global (incluye Informes de Situación Mundial):
<https://www.who.int/emergencias/diseases/novel-coronavirus-2019/situation-reports>

Datos del Reporte de Situación Global OMS #155 al 23 de junio 2020

DATOS	Casos confirmados	Casos Fallecidos
GLOBALES	8.993.659	469.587
Región Las Américas	4.437.946	224.207

Acciones de cada organización del EHP en plataforma 345W (link)

EHP El Salvador con más acciones reportadas (**1.1k**) en respuesta COVID-19 a nivel de Latinoamérica y el Caribe. Informe público las actividades cada organizaciones disponible en la **plataforma de información 345W**

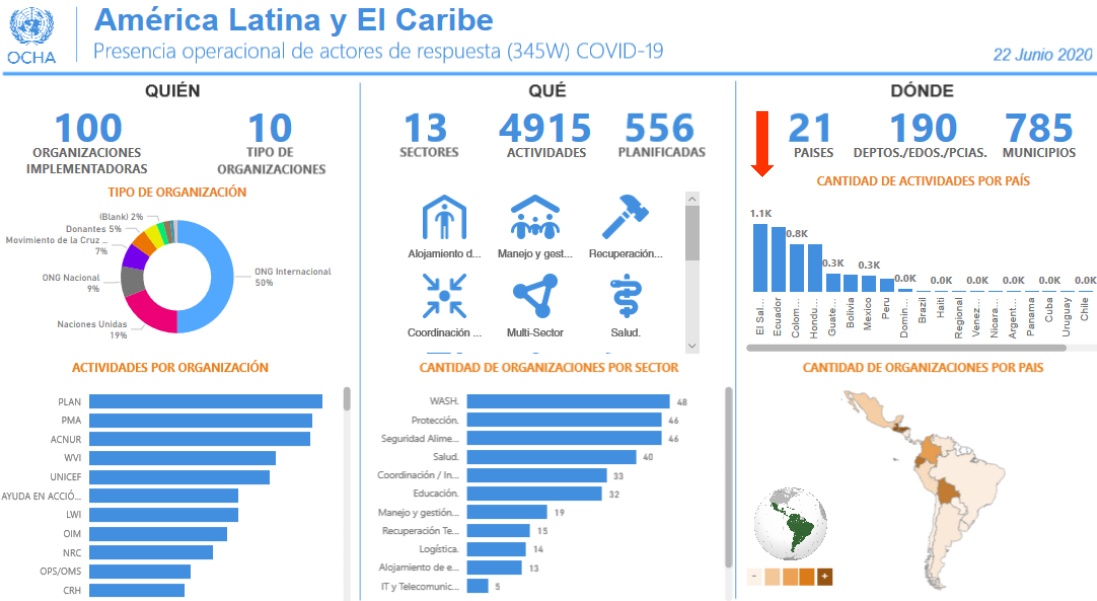

COORDINACIÓN

La coordinación general de esta respuesta es liderada por la **Coordinadora Residente** del Sistema de las Naciones Unidas con apoyo de UNOCHA y las agencias líderes de los sectores (parte del Equipo de Emergencias de Naciones Unidas-UNETE), a través de la plataforma de coordinación y operación del **Equipo Humanitario de país (EHP)*** el cual también es integrado por Organizaciones No Gubernamentales (ONG), Cooperantes Internacionales y el Movimiento de Cruz Roja.

Equipo coordinando la respuesta general	
Birgit Gerstenberg	Coordinadora Residente del Sistema de Naciones Unidas, El Salvador y líder del EHP
Andrew Stanhope	Representante del PMA y Líder del UNETE
Carlos Garzón	Representante OPS/OMS
Laura Solórzano	Asuntos Humanitarios UNOCHA

Para más información, póngase en contacto con los siguientes puntos focales:

Equipo coordinando respuesta sectorial		
Sectores	Contacto	Email
Salud	Franklin Hernández	hernanfr@paho.org
Seguridad Alimentaria y Nutricional	Jaime Hernández	Jaime.hernandez@wfp.org
Agua Higiene y Saneamiento	Karen Panameño	kpanameno@unicef.org
Protección	Jorge Álvarez	ALVAREZJ@unhcr.org
Centros de Cuarentena (CC) / Albergues	Víctor García	vigarcia@iom.int
Recuperación Temprana	Mónica Merino	monica.merino@undp.org
Logística	Doris López	doris.lopez@wfp.org
Telecomunicaciones	Hugo Rosales	hugo.rosales@wfp.org
Educación	Marina Morales	mmorales@unicef.org

*Equipo Humanitario de País liderado por la Coordinadora Residente de las Naciones Unidas y conformado por PMA, OCHA, UNICEF, FAO, OPS/OMS, ACNUR, OIM, ONUMJERES, UNFPA, ONUSIDA, UNODC, UNOPS, Save the Children, Oxfam, Cáritas, Plan Internacional, ACT Alianza, Federación Luterana Mundial, Educo, Hábitat, NCR, IRC, Cruz Roja Salvadoreña, Cruz Roja Suiza, CICR, Cruz Roja Noruega, Cruz Roja Española, Catholic Relief Services, Solidar Suisse, World Visión, Médicos Sin Frontera, Médicos del mundo, TECHO, AICS, AECID, USAID, JICA.GIZ.



Este informe es elaborado por la Oficina de la Coordinadora Residente y la Oficina para la Coordinación de Asuntos Humanitarios (OCHA), en colaboración con las agencias, fondos y programas del Sistema de las Naciones Unidas, información de organizaciones miembros del Equipo Humanitario de País e información oficial. [Cubre el periodo del 24 de junio al 01 de julio de 2020]

DESTACADOS



TT AMANDA/CRISTÓBAL

- Los albergues temporales van en disminución, sin embargo, a la fecha al menos 606 personas aún se encuentran en ellos debido a que tuvieron afectaciones parciales o totales en sus viviendas.
- 100% del país mantiene alerta verde.
- No se cuentan con nuevas evaluaciones de daños oficiales. Los datos se mantienen al 29 de junio.



COVID-19

- A partir del 27 de junio el país ha reportado más de más de 200 casos confirmados diarios.
- Casos totales: Se reportan 7.000 casos confirmados de los cuales 4.129 son recuperados (59%), 2.680 activos (38%) y 191 son fallecidos (3%).
- El 96% de los casos son locales y el 5% son importados.
- De los 2.680 casos activos, 30% están asintomáticos, 26% estable, 24% moderados, 12% graves y 8% en estado crítico.
- Pruebas COVID-19 realizadas son 167.584 y se reportan 6.697 casos sospechosos.
- El nivel de letalidad actual es de 2.7%.



TT AMANDA/CRISTÓBAL
FAMILIAS AFECTADAS A NIVEL NACIONAL

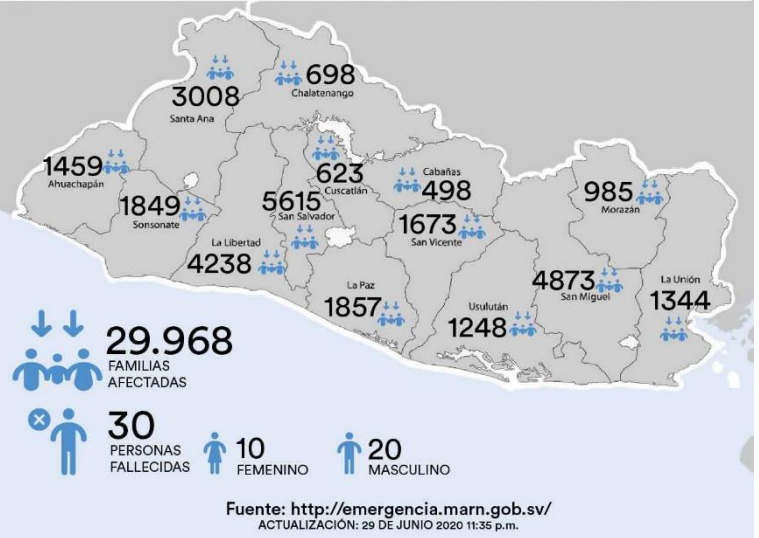

COVID-19: CASOS LOCALES A NIVEL NACIONAL

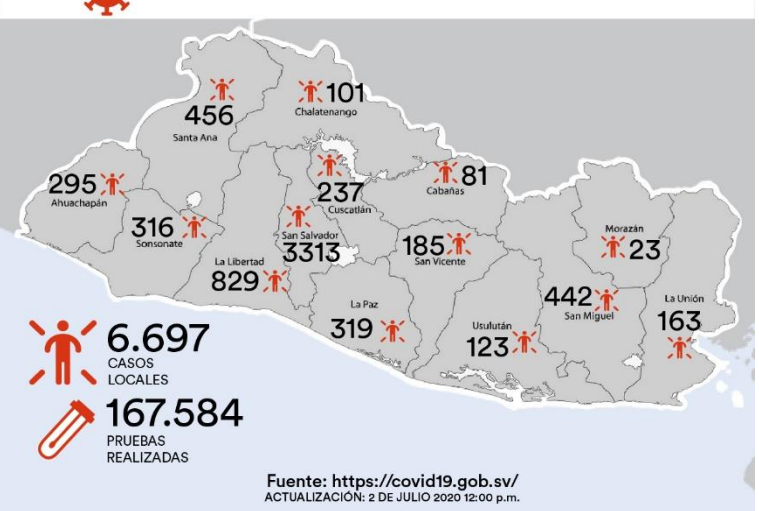

EMERGENCIA	PERSONAS AFECTADAS	PERSONAS FALLECIDAS	ALBERGUES CC	PERSONAS ALBERGADAS	ESCUELAS DAÑADAS	PERSONAS EN INSAN
AMANDA/CRISTÓBAL	150.000	30	19 ↓	606 ↓	555	336.300
COVID-19	7.000 ↑ casos confirmados	191 ↑	30 ↓	1.367 ↓	100% Cerradas	475.500

Datos de afectaciones según páginas oficiales de Gobierno al cierre del 01 de julio 2020: <https://covid19.gob.sv/> y <http://amanda.marn.gob.sv/>
 Datos de escuelas dañadas según informe especial presentado por el MINED al sector Educación (EHP). Datos de inseguridad alimentaria (INSAN) según análisis del PMA.

RESUMEN DE LA SITUACIÓN

A continuación, el detalle de los principales acontecimientos en el marco de la respuesta de Gobierno a las dos emergencias COVID-19 y TT Amanda/Cristóbal, durante el **período del 16 al 23 de junio**:

- Luego de que el 21 de junio el Presidente de la República inaugurara el Hospital El Salvador, el Ministerio de Salud (MINSAL) anunció que iniciaría el traslado de pacientes a partir del 24 de junio, fecha en que estarían poniéndose a disposición 100 camas de cuidados intensivos.
- El 25 de junio, el Gobierno pidió a la Asamblea Legislativa aprobar la propuesta de [Ley de Régimen de Excepción de Derechos Fundamentales Concretos para Atender la Pandemia de COVID-19](#). La propuesta plantea una nueva cuarentena estricta de 15 días, tiempo en que puede acortarse la transmisión del virus de persona a persona, tomando en cuenta el tiempo de incubación de la enfermedad.
- En la misma fecha, La Asamblea Legislativa inició el estudio de una Ley de Creación de Fideicomiso para la Recuperación Económica de las Empresas Salvadoreñas, el cual sería de \$600 millones. Además, la Asamblea superó el veto presidencial al Decreto Legislativo No. 661, y estudia una nueva legislación que podría incluir cuarentenas focalizadas.
- Por otra parte, el 25 de junio, la Sala de lo Constitucional emitió una resolución de controversia entre la Asamblea Legislativa y el Ejecutivo, por el Decreto Legislativo 620 que establece la medida de dotar de equipos de protección a los empleados de salud y pagarles un seguro de vida. La resolución establece que el Ejecutivo deberá asegurar los fondos necesarios, en la medida de sus posibilidades razonables frente a la situación fiscal actual, en este o el próximo presupuesto. El ministerio de Hacienda y el de Salud han solicitado a la Asamblea Legislativa \$3 millones para cumplir con esta responsabilidad.
- El Ministro de Trabajo declaró que la empresa privada ha cumplido con los acuerdos sobre las fases de reactivación económica. Además, anunció que han recibido alrededor de 44.400 denuncias por vulneración de los derechos de los trabajadores y que convocarán a las empresas denunciadas para el próximo 1 de julio a fin de dialogar, pero que si no resuelven irían a los tribunales, solo si se trata de grandes empresas.

A continuación, una actualización de la respuesta humanitaria a través de los sectores activos del Equipo Humanitario de País (EHP), liderados por agencias ONU:

Salud

Necesidades:

- Equipamiento para la atención de pacientes en condición grave y críticos en el país.
- Equipos de protección personal (EPP) para personal de salud que atiende a casos.
- Intensificación de la comunicación de riesgo para que la población esté involucrada en la prevención de la enfermedad una vez que las actividades económicas están reactivándose.
- Equipamiento e insumos (insecticidas y rodenticidas) para campaña nacional de prevención de enfermedades transmitidas por vectores.
- Las necesidades del país para dar respuesta a la emergencia por COVID-19 por medio del “Plan Nacional de Preparación y Respuesta ante el Coronavirus” están disponibles en “Plataforma de Socios COVID-19” (<https://covid-19-response.org/>)

4.1%
Porcentaje de positividad
en las pruebas
COVID-19

Respuesta nacional COVID-19:

- Inicio de operaciones de la Etapa 1 del Hospital El Salvador (CIFCO) con capacidad de 120 camas de cuidados intensivos y 2.000 camas hospitalarias adicionales.
- Avance del 84% en la etapa 2 que contendrá 400 camas de cuidados intensivos e intermedios y 62% en la etapa 3 que incluye la construcción de un edificio que albergará 1,200 camas adicionales.
- En marcha la implementación de la entrega domiciliar de medicamentos a usuarios de Farmacias Especializadas del MINSAL en coordinación con Correos de El Salvador.
- Continúa la movilización de Cabinas de Diagnostico por COVID-19.
- Reorganización de los servicios en los hospitales del Sistema Nacional de Salud para realizar triage y separación de pacientes sintomáticos.
- Solicitud internacional de apoyo con personal médico para incrementar la disponibilidad de atención a pacientes.

Respuesta del sector - Equipo Humanitario de País (EHP):

- **La OPS/OMS con el apoyo adicional de la Embajada de Canadá**, donó por un monto de \$1,155,800 de dólares EPP: 190.600 caretas, 10.400 gafas, 28.000 batas; 1,356,000 mascarillas quirúrgicas y 279.000 respiradores KN95.
- **UNFPA**: entregó 11.000 kits de protección a embarazadas distribuidos en 28 maternidades del país.

- **CICR:** entregó EPP, termómetros infrarrojos distribuidos a la Dirección General de Centros Penales (DGCP) y la Región de Salud de Occidente.
- **OIM:** donó termómetros digitales al Centro de Retornados de la Dirección de Atención al Migrante.
- **FUSAL:** entregó al Hospital El Salvador, 1.000 trajes nivel 3 y donó 1.000 mascarilla reutilizables en poblaciones beneficiarias de La Libertad.
- **UNICEF:** En proceso de llegada de equipos para atención de pacientes.

Brechas y Limitaciones:

- Dificultad logística internacional en la cadena de suministros, que limita la importación oportuna de equipos e insumos.
- Incremento sostenido de casos y fallecidos, en un contexto de saturación de los servicios de salud en un momento de reapertura económica por fases que no ha sido cumplida a cabalidad por todos los actores, lo que incrementa el riesgo de aumento de la transmisión de COVID-19 tal como se observó en el resto de los países centroamericanos.
- Servicios de salud esenciales reducidos para otras morbilidades.

Seguridad Alimentaria y Nutricional (SAN)

Contexto y necesidades:

- El Consejo Agropecuario Centroamericano (CAC), Ministros y Secretarios de Agricultura de la región acordaron solicitar la formulación del plan de acción regional para atender las necesidades inmediatas del sector agropecuario en medio de la COVID-19, con el que se buscará garantizar la producción y el abastecimiento de alimentos, así como el flujo del comercio intrarregional de los productos agrícolas.
- En el Resumen de Perspectivas de Asistencia Alimentaria publicado recientemente por FEWS NET ([link](#)), debido a la pérdida de ingresos y el alza en los productos de consumo básico a causa de la crisis del COVID-19 el país se encuentra en Inseguridad alimentaria aguda en Estrés (Fase 2 CIF), si bien el levantamiento de las restricciones y las oportunidades laborales durante la cosecha de café mejorará la seguridad alimentaria de algunas familias, las condiciones macroeconómicas más amplias y las pérdidas aisladas de cultivos mantendrán a 0.1 - 0.49 millones de hogares en esta fase hasta diciembre por lo que requerirán de asistencia alimentaria adicional.
- El PMA estima que 336.300 personas están en inseguridad alimentaria severa por afectaciones de TT Amanda/Cristóbal. Comunidades y personas de diferentes municipios han manifestado su necesidad de asistencia alimentaria a través de banderas blancas y carteles por el impacto de la COVID-19. Las recientes lluvias han agravado esta situación.
- Ministerio de Agricultura y Ganadería (MAG) reportó 22.476 productores de granos básicos afectados por las lluvias provocadas por el fenómeno Climático AMANDA en 65 municipios del país. Adicionalmente, se estima que 21.000 pescadores artesanales se encuentran en inseguridad alimentaria al ver afectado su medio de vida y actividades relacionadas al sector.

126.000

Hogares se encuentran en Inseguridad Alimentaria Severa debido a COVID-19.

67.000

Hogares fueron afectados adicionalmente por las Tormentas Amanda y Cristóbal.

Respuesta Nacional:

- El Gobierno de El Salvador recibió 180 contenedores con alimentos para los paquetes alimentarios que se entregan a nivel nacional como parte del Programa de Emergencia Sanitaria. Actualmente continúan con las entregas domiciliarias.

Respuesta del sector - Equipo Humanitario de País (EHP):

- **Miembros del sector** gestionan recursos económicos para responder a población afectada por TT Amanda/Cristóbal.
- **CRS** apoyó a 650 familias de Sonsonate y San Vicente con cash-multipropósito y entregó tarjetas para canje de alimentos a 136 familias.
- **Save the Children** brindó asistencia alimentaria a 131 familias en Moncagua mediante tarjetas para supermercado, da continuidad a entrega de Cash multipropósito a 650 familias afectadas por TT Amanda/Cristóbal en San Pedro Masahuat, San Rafael Oriente, Santa Isabel Ishuatán y Lolotique.
- **Ayuda en Acción** brindó asistencia alimentaria a 50 familias de productores afectados por las TT Amanda/Cristóbal.
- **Federación Luterana Mundial**, entregó kits de alimento a 250 familias de estudiantes de la Universidad Luterana Salvadoreña.
- **PMA** en coordinación con CONNA/ISNA entregó comida servida a 3 albergues por 5 días beneficiando a 168 personas afectadas por las TT Amanda/Cristóbal.
- **UNICEF** transmitió en redes sociales contenido educativo sobre lactancia materna en emergencia y nutrición de niños y niñas en cuarentena con un alcance de más de 34 mil personas.
- **GIZ:** donó 1.000 kits de alimentos para albergues.

Brechas y limitaciones:

- La emergencia TT Amanda/Cristóbal han generado mayores necesidades de financiamiento para brindar asistencia alimentaria a familias afectadas.
- El manejo remoto de las actividades de asistencia humanitaria, podrían dejar fuera de ayuda a comunidades con mayor necesidad. La no presencia territorial imposibilita hacer una mejor focalización de la población vulnerable.

Agua, Saneamiento e Higiene (WASH)

Contexto y Necesidades:

- Las personas en albergues y CC por ambas emergencias requieren de agua para consumo y para otras actividades, kits de higiene personal, insumos de sanitización y EPP.
- El personal de salud requiere EPP e insumos de bioseguridad.
- Las Juntas Rurales de Agua (JRA) requieren medios técnicos y económicos para continuar sus funciones regulares y abastecer a las comunidades rurales.
- Es necesario evaluar las necesidades de WASH y los procesos de sanitización en los centros educativos, para determinar si cumplen con los estándares mínimos para garantizar el retorno seguro a clases.
- La respuesta a las dos grandes emergencias requiere un enfoque estructural, que considere la situación nacional del agua, en particular, la distribución, temporalidad y calidad con la que se recibe el servicio, y priorice el apoyo en zonas más vulnerables, como las que pertenecen al corredor seco del país.

US\$990.000

Dólares invertidos en la respuesta a COVID-19 y tormentas desde el Sector WASH.

Respuesta del sector - Equipo Humanitario de País (EHP):

- **Hábitat para la humanidad:** firmó un acuerdo con la Alcaldía de Atiquizaya para apoyar la construcción de 20 viviendas para personas afectadas por las TT Amanda/Cristóbal.
- **OIM:** entregó 500 kits de higiene para hombres y 100 para mujeres que se encuentran en CC administrados por la Dirección General de Migración y Extranjería (DGME).
- **Operación Bendición:** produjo 150 galones de hipoclorito de sodio y distribuyó bidones (galón) a instituciones como MINSAL, Cruz Verde y municipalidades. Adicionalmente, elaboró prototipos de estaciones de lavado de manos.
- **Save the Children:** Donó 51 kits de desinfección y limpieza para albergues temporales, 508 kits de higiene personal y protección de COVID-19 y frazadas a familias que se encuentran en 51 albergues de Ahuachapán, La Libertad, San Salvador y Usulután. Con estos se benefició a 508 familias (2,031 personas) con el apoyo de fondos OFDA.
- **CRS/AZURE:** Rehabilitó 2 sistemas de agua en Urbanización Elisa en Ciudad Delgado y Centro Fe y Alegría en Apopa realizando cambios de equipo de bombeo, gabinetes de control y mejoras de sistemas eléctricos que beneficia a 347 familias.
- **SERAPHIM:** Donó materiales para reparación de viviendas a 3 familias afectadas por las TT Amanda/Cristóbal en la comunidad 10 de octubre, San Marcos. Además, brindó consejería vía teléfono y Whatsapp con promotores de salud y líderes comunitarios.
- **OXFAM/PROVIDA:** Donó 2 bombas de fumigación y termómetros infrarrojos a Protección Civil. Material impermeabilizante en Tacuba.
- **UNICEF:** Instaló un tanque para almacenamiento de agua de 2.500 litros de agua y restauración de plataforma y torre de elevación en la Unidad Comunitaria de Salud Familiar de Nombre de Jesús, en Chalatenango. Donó 121 kits de higiene para niños y niñas al Consejo Nacional de Niñez y Adolescencia (CONNA) a través del sector protección. En marcha gestión de fondos para WASH.
- **PROVIDA:** Donados 120 kits higiene y protección para jóvenes en asocio con INJUVE. Entregados kits de higiene y protección personal para operadores de JRA. Realizado levantamiento comunitario para evaluar daños en infraestructura para poder apoyar su rehabilitación. Desarrolladas campañas de limpieza y desinfección en Sonsonate.

Brechas y limitaciones

- En el mercado local y global hay desabastecimiento de los insumos y materias primas necesarias para dar respuesta a las necesidades urgentes de la población y el personal de salud, principalmente de productos de higiene, desinfección y EPP para personal de salud. Las organizaciones que conforman el sector están verificando si es posible cubrir estas necesidades por medio de compras en el mercado internacional.
- Las organizaciones del sector se encuentran gestionando fondos para seguir apoyando a la respuesta a la emergencia TT Amanda/Cristóbal luego de apoyar por más de 3 meses a la respuesta a la COVID-19.
- La respuesta simultánea a múltiples emergencias requiere de un trabajo coordinado a todo nivel (Gobierno, EHP y otros actores) para desarrollar soluciones integrales, lo que demanda sólidos procesos de preparación a nivel nacional, institucional, comunitarios y familiares, para minimizar los riesgos y apoyar a las poblaciones más necesitadas.

Protección

Contexto y necesidades:

- Alcaldía de San Miguel solicita 1.000 kits para la creación de huertos urbanos (Presupuesto estimado USD12,470) y Movimiento Nueva Generación de San Miguel solicita ayuda humanitaria para 35 personas LGBTI (víveres, productos de primera necesidad, cuidado personal, limpieza).
- Necesidades de protección a niños, niñas y adolescentes (NNA) retornadas (se ha identificado NNA sufriendo acoso pandilleril, violencia intrafamiliar, en extrema pobreza que necesitan apoyo en la reincorporación escolar, apoyo psicológico y asesoramiento para reintegración en el país)
- NNA y sus familias en albergues temporales por TT Amanda/Cristóbal necesitan canastas básicas y materiales de construcción para restaurar sus viviendas (láminas, madera, ladrillos, cemento, etc.).

106

Personas retornadas son las que se encuentran en 3 Centros de Cuarentena
Dato al 28 de junio

Respuesta Nacional:

- Equipos conformados por personal de CONNA e ISNA iniciaron la verificación de albergues a nivel nacional el 8 de junio y a la fecha han visitado 200.

Respuesta del sector - Equipo Humanitario de País (EHP):

- El sector**, entregó a la DGME del material informativo con enfoque de protección diseñado para personas retornadas en CC. Además, continúa con las atenciones psicosociales (Casos atendidos - IRC: 204, IDHUCA: 3, Glasswing: 24, Fundasil: 16 personas, Save the Children 42, ACISAM: a la fecha 232 atenciones).
- ACNUR** continúa trabajando con la DGME, MINSAL y Dirección Nacional de Atención a Víctimas y Migración Forzada (DNAVMF) sobre el establecimiento de un mecanismo de identificación y referencia de personas deportadas con necesidad de protección al interior de los CC. Además, apoyó en la impresión de 400 mini “Guía de Atención Psicosocial para personas en CC”, los cuales se distribuyeron a la DGME.
- OXFAM**: Realizó campañas de información llegando a más de 24.000 en redes sociales, 189.544 mediante cuñas radiales, 7.400 por perifoneo y 36.500 por SMS.
- COMCAVIS**: Atendió 14 casos en orientación jurídica, 11 atención psicológica y 16 con asistencia humanitaria.
- OXFAM**: Entregó USD\$64 mediante transferencia de saldo para celular y 298 kits de higiene y protección a 193 mujeres en riesgo o en situación de VBG.
- CICR- PMA**: Entregó asistencia humanitaria mediante transferencias de efectivo durante 2 meses a 46 familias (188 personas) afectadas por desplazamiento interno y en cuarentena.
- CICR- DAVMF- IRC**: Apoyó económicamente a 14 familias desplazadas internamente.
- ACISAM**: continúa el plan de formación para personal del MINSAL, e impartió capacitación “Co-Escucha”. Además, implementó campaña de comunicación “Expreso mis emociones: nos cuidamos, nos apoyamos”, donde al menos al menos 5.694 personas fueron informadas.
- IDHUCA y CICR**: Continúa capacitación para miembros de la DAV y OLAV donde desarrolló temas sobre “Duelo” y “Atención a familiares de personas desaparecidas”.

Brechas y limitaciones

- Es necesario establecer mecanismos de identificación y respuesta de casos en los cuales se tenga que activar la atención y protección al interior de los CC (VSBG, violencia generalizadas, desplazamiento forzado, entre otros).

Centros de Cuarentena (CC)  / **Albergues** 
Contexto y Necesidades:

- Insumos de bioseguridad para el personal de gobierno y miembros comunitarios que opera en la atención humanitaria en CC y albergues temporales (mascarillas, guantes, alcohol gel, jabón líquido, entre otros) para los próximos 3 meses.
- CC y albergues requieren repelentes, mosquiteros, agua embotellada, alimentos a granel no perecederos tipo snack, equipamiento (literas, lavadoras, secadoras, televisores, dispensadores de alcohol gel, duchas y baños portátiles entre otros), ropa, insumos de limpieza para la sanitización y ropa de cama.
- Proveer información sobre programas de reintegración y mecanismo de protección que permita atender a esta población posterior a la emergencia.
- Adecuación de albergues temporales para las personas que permanecerán en ellos a largo plazo, dado que sus viviendas fueron destruidas o las zonas donde viven han sido declaradas inhabitables, y serán reubicadas.
- Búsqueda de alternativas para soluciones duraderas de las personas que se encuentran en albergues temporales.
- Medios de comunicación (teléfonos e internet) para que las personas retornadas puedan comunicarse con sus familiares en el exterior e interior del país) y bajar así los niveles de estrés.

30

Centros de Cuarentena y

19Albergues Temporales
activos al 01 de julio**Respuesta del sector - Equipo Humanitario de País (EHP):**

- OIM**: entregó 1.000 EPP (mascarillas, guantes y gabachas) y 25 mobiliarios para albergues.
- GIZ**: donó 1.000 Kits de Higiene.
- ACNUR**: entregó 400 kits de higiene, 500 bolsones, 336 cajas de jabones y apoyó e la impresión de 20 afiches y 170 tarjeads de información sobre servicios de protección y VSBG.

Brechas y limitaciones:

- Mejorar los mecanismos de información hacia las personas que se encuentran en los CC para que conozca situación en cuanto a tiempo de estadía y resultados de sus pruebas COVID-19.
- Se requiere la identificación de necesidades específicas de grupos vulnerables como mujeres embarazadas, mujeres lactantes, personas adultas mayores, personas con discapacidad, personas con enfermedades crónicas, población LGBTIQ+, entre otros.
- Información de los centros de cuarentena de niñez y adolescentes migrantes no acompañados y de manera especial.
- Establecer planes de actuación o procedimientos de respuesta para la contención de incidentes en el que la población que se encuentra dentro de los centros de cuarentena o albergues temporales tienen comportamientos fuera de control.

Recuperación Temprana

Contexto y necesidades:

- La crisis originada por el Covid-19 provocó la pérdida y cancelación de contratos por parte de clientes en el exterior en la industria de textiles y confección reportó la Cámara de la Industria Textil, Confección y Zonas Francas (Camtex). Entre enero y mayo de este año, la exportación de sus productos cayó \$453.4 millones, lo que representó una reducción de -42.3 % en comparación con el mismo periodo de 2019. Camtex estima que esta crisis ha provocado la pérdida de 20.000 empleos en el sector, de las 80.000 plazas directas que se registraban previo al coronavirus.
- La Cámara Americana de Comercio (AmCham) señaló que el desafío del cumplimiento de los protocolos de apertura está en el sector informal, donde labora la mayoría de los salvadoreños. El presidente de la Cámara de Comercio e Industria de El Salvador (Camarasal) coincide que debe hacerse más esfuerzos en el sector informal pues varias unidades de este sector comenzaron a trabajar desde antes de que se anunciaran las fases de apertura.
- El Fondo Monetario Internacional (FMI) actualizó sus perspectivas económicas para América Latina y el Caribe pronosticando una desaceleración de 9.4 % anual por el impacto de la pandemia del coronavirus, lo cual es 4.2 puntos más bajo que los cálculos de abril. La región comprendida por Centroamérica, Panamá y la República Dominicana experimentará una profunda recesión en 2020 y una recuperación gradual a partir de 2021
- Asamblea Legislativa autorizó \$320 millones de empréstitos para mitigar efectos de la Pandemia del COVID-19 mediante tres préstamos. El primero de ellos se dio mediante la ratificación de un contrato de préstamo con el Banco Internacional de Reconstrucción y Fomento (BIRF), por un monto de hasta \$20 millones; con los recursos, se fortalecerán los sistemas nacionales para la preparación en materia de salud pública en El Salvador, para dar respuesta a los efectos derivados de la pandemia por el COVID-19. Los diputados también autorizaron la suscripción de dos contratos de préstamo con el Banco Interamericano de Desarrollo (BID), uno por hasta \$50 millones para financiar el programa denominado "Respuesta Inmediata de la Salud para Contener y Controlar el Coronavirus y Mitigar su efecto en la Prestación del Servicio en El Salvador", y otro hasta por \$250 millones para el "Programa de Emergencia para la Sostenibilidad Macroeconómica y Fiscal".

\$453

Millones

Disminuyó la exportación de productos textiles entre enero y mayo de 2020 respecto al año anterior

Respuesta del sector - Equipo Humanitario de País (EHP):

- El Ministerio de Economía (MINEC) con el apoyo de las agencias miembros del sector realizaron el 25 y 26 de junio dos webinar sobre "Teletrabajo en tiempos de COVID-19" a cargo de la Organización Internacional del Trabajo (OIT), y "Recomendaciones y medidas preventivas en respuesta al COVID-19: Guía para el Sector Industrial" a cargo de la Organización de las Naciones Unidas para el Desarrollo Industrial (ONUDI). El contenido es accesible para poder ser consultado en: <http://economiadigital.minec.gob.sv/inicio/reapertura-economica/>
- Se ha recibido la solicitud para la elaboración de un *Post-Disaster Needs Assessment* (PDNA) por parte de la Secretaría de Comercio e Inversiones y el Ministerio de Economía, el cual evaluará el impacto de las tormentas Amanda y Cristóbal en el contexto de pandemia del COVID-19. El producto derivado de esta cooperación técnica será de utilidad para estimar el impacto socioeconómico causado por las inundaciones y las necesidades que se derivan de estos eventos naturales, e identificar las acciones de recuperación y reconstrucción, así como enfrentar y reducir la vulnerabilidad promoviendo en el largo plazo la resiliencia a desastres.

Brechas y limitaciones:

- El Órgano Ejecutivo ha enviado a la Asamblea Legislativa una nueva propuesta para un nuevo régimen de excepción ante la pandemia del coronavirus en El Salvador. El Consejo de Ministros hizo llegar la pieza para que los diputados evalúen el "Régimen de Excepción de Derechos Fundamentales Concretos para Atender la Pandemia por COVID-19". Desde el 16 de junio el reporte de casos confirmados diarios registra las cifras más elevadas y crecientes desde el inicio de la pandemia lo que pone en vilo las fases de reapertura económica iniciada.

Educación

Contexto y necesidades

- El MINED, presentó al sector las preliminares evaluaciones de daños en donde se contabilizan 555 centros educativos dañados por el paso de las TT Amanda/Cristóbal, situación que afectaría a más de 145.806 estudiantes en un futuro escenario retorno y se necesitaría una inversión de \$13,4 millones.
- 100% de centros educativos públicos y privados continúan cerrados por la COVID-19
- No se cuenta con data para focalizar grupos etarios, especialmente los más marginados, dependiendo de sus condiciones socio económicas, culturales, demográficas, o geográficas.
- Adaptación de la metodología "Soy Música" a formato multimodal. La metodología promueve la convivencia pacífica y el enfoque de género e inclusión, entre otros, utilizando el arte y la música.
- Limitado acceso a tecnología y conectividad para docentes; necesidad de digitalizar materiales dirigidos a estudiantes y docentes que actualmente están diseñados solo para la modalidad de aprendizaje presencial.
- Limitada capacidad para gestionar cooperación por parte del Ministerio de Educación.

555

Centros educativos dañados por TT Amanda/Cristóbal

Respuesta nacional:

- El MINED entregó 9.000 computadoras a docentes desde Educación Inicial hasta Bachillerato, quienes fueron capacitados en el uso y gestión de la plataforma Google, todo esto forma parte de la primera fase del cambio a la inclusión digital en educación. Además, el MINED entregó un total de 20.200 Paquetes de Alimentación Escolar Familiar para igual número de familias de estudiantes inscritos en 143 centros educativos del sistema público, pertenecientes a ocho municipios del departamento de Santa Ana.
- El MINEDUCYT priorizó: i) Capacitaciones en uso de herramientas de videoconferencias para personal administrativo, ii) Actualización y depuración de la información oficial de centros educativos en el SIGES, iii) Sistematización de datos de personal del MINED, iv) Encuestas específicas, v) Campañas de concientización y pilotaje de regreso a clases.

Respuesta del sector - Equipo Humanitario de País (EHP):

El Sector/Clúster de Educación lo conforman 54 organizaciones e instituciones; es liderado por UNICEF y co-liderado por Save the Children, tiene como aliado estratégico al Banco Mundial y cuenta con la participación activa del MINED.

- En términos generales, las comisiones en las que está organizado el clúster han avanzado en la identificación de necesidades y apoyos específicos, los cuales han sido plasmados en la matriz 345W, herramienta que ha decidido aprovechar el Clúster para hacer su planificación.
- Se implementó la metodología “Soy Música” con un total de 2.709 estudiantes (1.438 niñas, 1.271 niños) por medios digitales y redes sociales. La metodología es implementada de manera coordinada por la organización Musicians Without Borders, MINEDUCYT y UNICEF. Por medio de esta se han abordado aspectos socioemocionales de la comunidad educativa, el fortalecimiento de las relaciones de familia, convivencia, inclusión, igualdad de género y participación; así como la prevención del COVID-19.
- OEA identifica la posibilidad de apoyar con intercambio de buenas prácticas en educación en contexto COVID-19 y la posibilidad de formar docentes.
- UE: identifica la posibilidad de alinear financiamiento para financiar prioridades identificadas por el clúster.

Brechas y limitaciones:

- Dos emergencias a la vez de diferente tipo que multiplican el impacto en la población,
- Reducido número de especialistas en las herramientas tecnológicas
- Déficit de equipo tecnológico para docentes y estudiantes y los centros educativos no poseen al 100% conectividad.
- Reducida oferta de materiales de formación en formato virtual y semi presencial, y se requiere de tiempo para su desarrollo.
- Debilidad en herramientas de monitoreo y evaluación de las iniciativas en la emergencia
- Limitado acceso a servicios de conectividad y telecomunicación para atención psicosocial, así como de materiales para atender la demanda de consejería escolar en línea a nivel nacional.
- Impacto negativo que puede generar la pandemia en la vida de niñas, niños y adolescentes, en términos de la violencia sexual, embarazo y otras formas de violencia que puede agravar el abandono escolar. Adicionalmente, limitado registro de los casos, limitado conocimiento y acceso oportuno a los mecanismos de atención integral y el no reconocimiento de las víctimas de la violencia intrafamiliar, lo que lleva a la falta de búsqueda de ayuda y atención en las instancias correspondientes.
- La falta de información actualizada sobre la situación real de las escuelas ralentiza la toma de decisiones.

**FINANCIAMIENTO**

El Equipo Humanitario de País ha elaborado un Plan de Respuesta Humanitaria, que incluye un análisis y estimación inicial de **\$137.1 millones necesarios** para responder en los ocho sectores activos a las necesidades generadas por la COVID-19, los detalles pueden consultarse en la siguientes páginas: <https://reliefweb.int/node/3635368> y <https://elsalvador.un.org/es/resources/publications>.

**INFORMACIÓN DE INTERÉS**

Página de la OMS global (incluye Informes de Situación Mundial): <https://www.who.int/emergencias/diseases/novel-coronavirus-2019/situation-reports>

Datos del Reporte de Situación Global OMS #163 al 01 de julio 2020		
DATOS	Casos confirmados	Casos Fallecidos
globales	10,357.662	508.055
Región Las Américas	5,218.590	249.318



Acciones de cada organización del EHP en plataforma 345W (link)

EHP El Salvador con más acciones reportadas (1.7k) en respuesta COVID-19 a nivel de Latinoamérica y el Caribe. Informe público las actividades cada organización del EHP disponible a través de **mapas interactivos** en la **plataforma de información 345W** -



América Latina y El Caribe

Presencia operacional de actores de respuesta (345W) COVID-19

Julio 2020

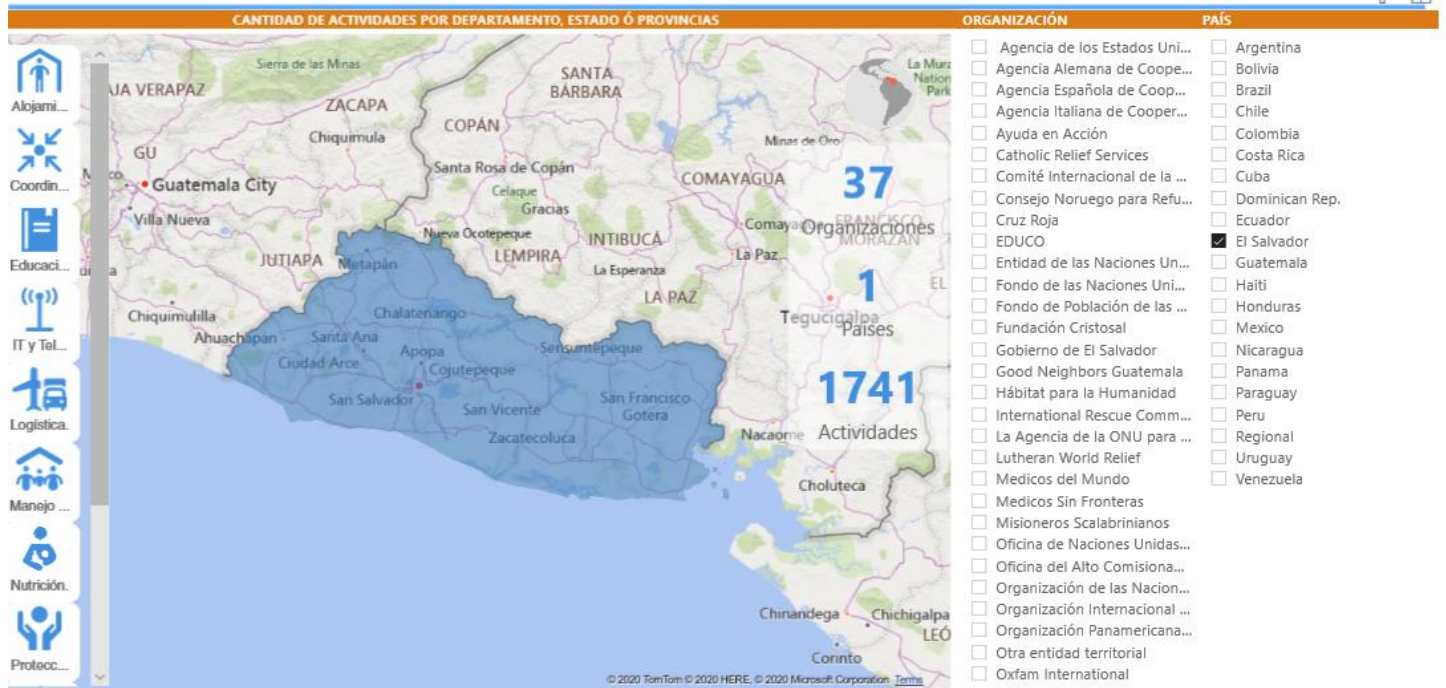

COORDINACIÓN

La coordinación general de esta respuesta es liderada por la **Coordinadora Residente** del Sistema de las Naciones Unidas con apoyo de UNOCHA y las agencias líderes de los sectores (parte del Equipo de Emergencias de Naciones Unidas-UNETE), a través de la plataforma de coordinación y operación del **Equipo Humanitario de país (EHP)*** el cual también es integrado por Organizaciones No Gubernamentales (ONG), Cooperantes Internacionales y el Movimiento de Cruz Roja.

Equipo coordinando la respuesta general	
Birgit Gerstenberg	Coordinadora Residente del Sistema de Naciones Unidas, El Salvador y líder del EHP
Andrew Stanhope	Representante del PMA y Líder del UNETE
Carlos Garzón	Representante OPS/OMS
Laura Solórzano	Asuntos Humanitarios UNOCHA

Para más información, póngase en contacto con los siguientes puntos focales:

Equipo coordinando respuesta sectorial		
Sectores	Contacto	Email
Salud	Franklin Hernández	hernanfr@paho.org
Seguridad Alimentaria y Nutricional	Jaime Hernández	Jaime.hernandez@wfp.org
Agua Higiene y Saneamiento	Karen Panameño	kpanameno@unicef.org
Protección	Jorge Álvarez	ALVAREZJ@unhcr.org
Centros de Cuarentena (CC) / Albergues	Víctor García	vigarcia@iom.int
Recuperación Temprana	Mónica Merino	monica.merino@undp.org
Logística	Doris López	doris.lopez@wfp.org
Telecomunicaciones	Hugo Rosales	hugo.rosales@wfp.org
Educación	Marina Morales	mmorales@unicef.org

*Equipo Humanitario de País liderado por la Coordinadora Residente de las Naciones Unidas y conformado por PMA, OCHA, UNICEF, FAO, OPS/OMS, ACNUR, OIM, ONUMJERES, UNFPA, ONUSIDA, UNODC, UNOPS, Save the Children, Oxfam, Cáritas, Plan Internacional, ACT Alianza, Federación Luterana Mundial, Educo, Hábitat, NCR, IRC, Cruz Roja Salvadoreña, Cruz Roja Suiza, CICR, Cruz Roja Noruega, Cruz Roja Española, Catholic Relief Services, Solidar Suisse, World Visión, Médicos Sin Frontera, Médicos del mundo, TECHO, AICS, AECID, USAID, JICA.GIZ.



Este informe es elaborado por la Oficina de la Coordinadora Residente y la Oficina para la Coordinación de Asuntos Humanitarios (OCHA), en colaboración con las agencias, fondos y programas del Sistema de las Naciones Unidas, información de organizaciones miembros del Equipo Humanitario de País e información oficial. **[Cubre el periodo del 02 al 08 de julio de 2020]**

DESTACADOS



TT AMANDA/CRISTÓBAL

- **Más de 500 personas aun se encuentran en albergues** debido a que tuvieron afectaciones parciales o totales en sus viviendas.
- **No se cuentan con nuevas evaluaciones de daños**, sin embargo, el Equipo Humanitario de País (EHP) continúa con la respuesta a familias afectadas.
- A pesar de haber terminado la influencia de las Tormentas Tropicales (TT) Amanda y Cristóbal, el país ha continuado con lluvias moderadas a fuertes a nivel nacional.



TT AMANDA/CRISTÓBAL
FAMILIAS AFECTADAS A NIVEL NACIONAL

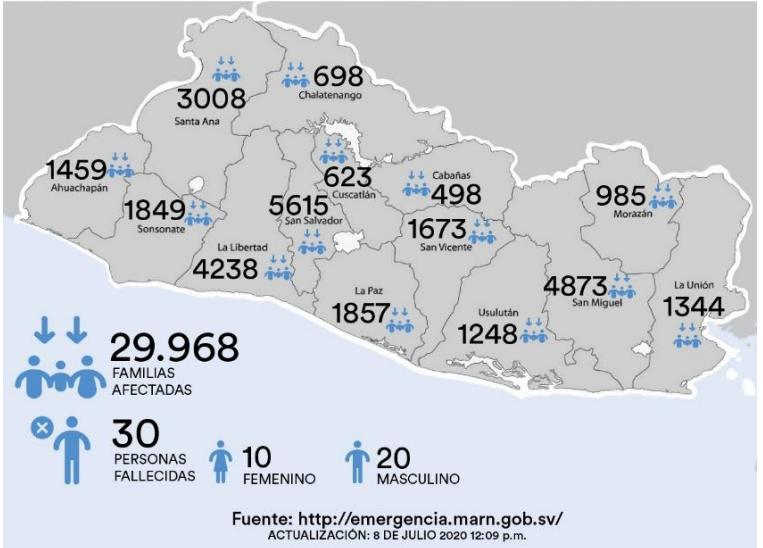

COVID-19

- **Diversas municipalidades han decidido intensificar sus medidas** para evitar el alza de contagios por COVID-19
- **Casos totales:** Se reportan 8.844 casos confirmados de los cuales 5.323 son recuperados (60%), 3.278 activos (37%) y 243 son fallecidos (3%).
- **El 95% de los casos son locales** y el 5% son importados.
- **De los 3.278 casos activos**, 923 están asintomáticos (28%), 797 estable (24%), 750 moderados (23%), 539 graves (17%) y 269 en estado crítico (8%).
- **Pruebas COVID-19** realizadas son 182.361 y se reportan 9.103 casos sospechosos.
- **El nivel de letalidad actual** es de 2.7%.



COVID-19: CASOS LOCALES A NIVEL NACIONAL

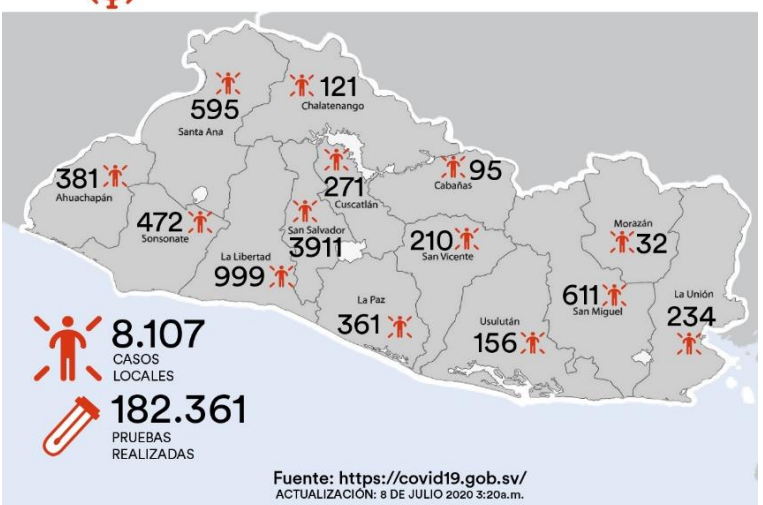

EMERGENCIA	PERSONAS AFECTADAS	PERSONAS FALLECIDAS	ALBERGUES CC	PERSONAS ALBERGADAS	ESCUELAS DAÑADAS	PERSONAS EN INSAN
AMANDA/CRISTÓBAL 	150.000 =	30 =	17 ↓	511 ↓	555	336.300
COVID-19 	8.844 ↑ casos confirmados	243 ↑	29 ↓	1.207 ↓	100% Cerradas	475.500

Datos de afectaciones según páginas oficiales de Gobierno al cierre del 08 de julio 2020: <https://covid19.gob.sv/> y <http://amanda.marn.gob.sv/>

Datos de escuelas dañadas según informe especial presentado por el MINED al sector Educación del EHP. Datos de inseguridad alimentaria (INSAN) según análisis del PMA.

RESUMEN DE LA SITUACIÓN

A continuación, el detalle de los principales acontecimientos en el marco de la respuesta de Gobierno a las dos emergencias COVID-19 y TT Amanda/Cristóbal, durante el **período del 02 al 08 de julio**:

- A. 02 de julio, la Asamblea Legislativa aprobó la *Ley Transitoria de Fomento para la Donación de Plasma Sanguíneo de Pacientes Recuperados de COVID-19*, que entre otros elementos establece los requisitos que deben cumplir los donantes, prohíbe la solicitud de dinero u otras gratificaciones a cambio de la donación y determina que el Ministerio de Salud debe fomentar la capacitación del personal, elaborar y actualizar los reglamentos, normas técnicas y protocolos para la donación ([ENLACE](#)). También, se aprobó una *reforma a la Ley del presupuesto* para habilitar el traslado de US\$3 millones del Fondo General de la Nación para destinarlo a garantizar un seguro de vida complementario y pensión vitalicia para los familiares de trabajadores de la salud que fallezcan a causa de la pandemia por COVID-19 ([ENLACE](#)).
- B. El 05 de julio, el Gobierno postergó por 15 días más el inicio de la fase II del Plan de Reapertura Económica. La Presidencia informó, que tomó la decisión debido al incremento en los nuevos casos de COVID-19, reportando durante los últimos días más de 200 nuevos contagios diarios. A la fecha de este anuncio, el país contaba con 7.700 casos confirmados y más de 200 fallecidos. Por lo anterior, las fases se reajustaron para iniciar de la siguiente manera: Fase II el 21 de julio, Fase III el 04 de agosto, Fase IV el 18 de agosto y la Fase V el 01 de septiembre.
- C. Las alcaldías de Sonsonate, Chalatenango y San José Villanueva (La Libertad), entre otras, implementan medidas focalizadas para responder a la emergencia por la COVID-19 que van desde la creación de equipos de trabajo multidisciplinario, la identificación y seguimiento de casos locales, la solicitud a la Asamblea de cuarentenas focalizadas y la formulación de ordenanzas municipales.
- D. El 06 de julio, comisiones legislativas emitieron los siguientes dictámenes relacionados a la respuesta COVID-19:
 - Comisión de Cultura y Educación emitió dictamen favorable en el sentido se emitan Disposiciones Transitorias para regular el pago de las mensualidades de las Universidades y Colegios durante la presente emergencia por COVID-19 ([ENLACE](#)).
 - Comisión de Salud acordó postergar las funciones de los representantes de los gremios de medicina ante el Consejo Superior de Salud por el período de 1 año (hasta octubre de 2021), debido a la emergencia de la pandemia por COVID-19 ([ENLACE](#)).
 - Comisión de Hacienda y Especial del Presupuesto emitió siguientes dictámenes ([ENLACE](#)):
 - Dictamen sobre Ley de Creación de Fideicomiso para la Recuperación Económica de las Empresas Salvadoreñas. Dicho Fideicomiso sería de \$600 millones, y tiene como propósito apoyar a las empresas durante y después de la crisis generada por la pandemia COVID-19
 - Iniciativa dictaminada para modificar el Decreto Legislativo No. 640, de fecha 05 de mayo de 2020, para dar más recursos a las municipalidades afectadas por la pandemia de COVID-19.
 - Dictamen autorizando al Órgano Ejecutivo la suscripción de un Contrato de Préstamo con el Banco Interamericano de Desarrollo (BID), denominado “Programa de Fortalecimiento de la Política Pública y Gestión Fiscal para la Atención de la Crisis Sanitaria y Económica causada por el COVID-19 en El Salvador”, por el monto de hasta \$250 millones.
 - Dictamen autorizando al Órgano Ejecutivo la suscripción de un Contrato de Préstamo con el BID, denominado “Financiamiento Parcial de Medidas Económicas Compensatorias Implementadas por la Emergencia del COVID-19 en la República de El Salvador”, por el monto de hasta \$50 millones.

A continuación, una actualización de la respuesta humanitaria a través de los sectores activos del Equipo Humanitario de País (EHP), liderados por agencias ONU:



Salud

Necesidades:

- Equipos de protección personal (EPP) e insumos médicos para personal de salud que trabajan en la atención de pacientes, así como la contratación de más personal médico para la atención de pacientes en condición grave y críticos.
- Insumos de laboratorio para sostener la capacidad instalada de procesamiento por RT-PCR u otras precalificadas por la OMS.
- Intensificación de la comunicación de riesgo para que la población esté involucrada en la prevención de la enfermedad una vez que la reapertura de la actividad económica está en marcha.
- Insumos para el manejo y sepultura de cadáveres.
- Equipamiento e insumos (insecticidas) para campaña nacional de prevención de enfermedades transmitidas por vectores.
- Las necesidades del país para dar respuesta a la emergencia por COVID-19 por medio del “Plan Nacional de Preparación y Respuesta ante el Coronavirus” están disponibles en “Plataforma de Socios COVID-19” (<https://covid-19-response.org/>)

4.6%

Porcentaje de positividad en las pruebas COVID-19

Respuesta nacional COVID-19:

- Luego del inicio de operaciones de la Etapa 1 del Hospital El Salvador (CIFCO), se ha informado de un avance del 86% en la Etapa 2 y en 64% la Etapa 3.
- Se encuentra en marcha la implementación de la entrega domiciliar de medicamentos a usuarios de Farmacias Especializadas del MINSAL en coordinación con Correos de El Salvador.
- Continúa la movilización de Cabinas de Diagnostico por COVID-19.
- Reorganización de los servicios en los hospitales del Sistema Nacional de Salud para realizar triage y separación de pacientes sintomáticos.
- Solicitud internacional de apoyo con personal médico para incrementar la disponibilidad de atención a pacientes.
- Extensión hasta el 21 de julio la Fase 1 de apertura económica. <https://covid19.gob.sv/reapertura/>

Respuesta del sector - Equipo Humanitario de País (EHP):

- **OPS/OMS:** apoya técnica y financieramente de manera permanente la respuesta del gobierno en el marco del Gabinete de Salud Ampliado, el incremento de la capacidad de procesamiento de pruebas RT-PCR, funcionamiento de la Sala de Situación de Salud, equipamiento y reorganización de los servicios de salud para aumentar la capacidad de atención. Esta semana continuó con la entrega de insumos de laboratorio para el procesamiento de muestras por RT-PCR y mantiene búsqueda de fondos para asegurar la confirmación de casos y manejo de pacientes graves y críticos.
- **OIM:** realizó evaluación de infraestructura en el aeropuerto y la DAMI de lugar de recepción de retornados.
- **FUSAL:** entregó EPP e insumos médicos y de higiene al Hospital de Suchitoto y Usulután. Así mismo, entregó 300 kits de EPP para personal a cargo de toma de muestras, donación de equipos e insumos a la Cruz Verde Salvadoreña, insumos a hospitales como la Divina Providencia de medicamentos, insumos para atención de pacientes. Además, se entregaron 10.000 medios de transporte viral.

Brechas y Limitaciones:

- Dificultad logística internacional en la cadena de suministros, que limita la importación oportuna de equipos e insumos para la toma de muestras, manejo de pacientes graves y críticos.
- Incremento sostenido de casos y fallecidos, en un contexto de saturación de los servicios de salud en un momento de reapertura económica por fases que no ha sido cumplida a cabalidad por todos los actores, lo que incrementa el riesgo de aumento de la transmisión de COVID-19 tal como se observó en el resto de los países centroamericanos.
- Servicios de salud esenciales reducidos para otras morbilidades

 **Seguridad Alimentaria y Nutricional (SAN)****Contexto y necesidades:**

- En mayo, el PMA realizó el primer seguimiento a la Encuesta Nacional de Seguridad Alimentaria y Nutricional (ENSAN) bajo el contexto COVID-19 donde identificó 162.000 hogares en inseguridad alimentaria severa en todo el país, dentro de estas 67.000 familias (336.300 personas) también fueron afectados por las TT Amanda/Cristóbal.
- La Mesa Nacional de Transporte reportó que el retraso de inicio de la fase II del Plan Nacional de Reapertura Económica afectará a más de 22.000 familias que dependen directamente del sector cuyo sostén son motoristas, mecánicos, secretarías entre otros.
- Ministerio de Agricultura y Ganadería (MAG) reportó 22.476 productores de granos básicos afectados en 65 municipios por las lluvias provocadas por las TT Amanda/Cristóbal.
- Por medio de organizaciones de la sociedad civil 14.750 personas han solicitado asistencia alimentaria a PMA. Además, comunidades y personas de diferentes municipios han manifestado su necesidad de asistencia alimentaria a través de banderas blancas y carteles. Las TT Amanda/Cristóbal agravaron esta situación.
- Alcaldía de San Miguel solicita 1.000 kits para la creación de huertos urbanos. El valor unitario del kit es US\$12,47. Presupuesto total US\$12.470.

162.000

Hogares se encuentran en Inseguridad Alimentaria Severa debido a la COVID-19 y a las TT Amanda/Cristóbal.

Respuesta Nacional:

- Gobierno continúa con las entregas domiciliarias de los paquetes alimentarios como parte del Programa de Emergencia Sanitaria (PES).

Respuesta del sector - Equipo Humanitario de País (EHP):

- **OXFAM:** Inició entrega de ayuda en efectivo para multipropósito a 1.300 familias afectadas por las TT Amanda/Cristóbal en los municipios de Acajutla, Teotepeque, San Luis La Herradura, Tecoluca y Sonsonate.
- **Lutheran World Relief:** Entregó vales canjeables por alimentos a 596 familias afectadas por la COVID-19 de los municipios de Jiquilisco, Puerto El Triunfo, Usulután, California, San Isidro y Gualococti. Adicionalmente entregó apoyo en efectivo a 1.421 familias de los municipios de Estanzuelas, Jucuapa, Perquín, Osicala, Puerto El Triunfo, Usulután, California, San Isidro y Gualococti.
- **Ayuda en Acción:** como parte de la respuesta a la COVID-19 y TT Amanda/Cristóbal finalizó entrega de canastas alimentarias a 5.837 familias a nivel nacional e inició asistencia alimentaria a través de efectivo a 1.000 familias de la Bahía de Jiquilisco.

- **USAID:** firmó de convenio por US\$2.0 millones con el PMA para brindar asistencia alimentaria a familias afectadas por COVID-19 y TT Amanda/Cristóbal.
- **Plan Internacional** entregó kits alimentarios a 664 familias de La Libertad, Chalatenango, Cuscatlán y San Salvador afectadas por las TT Amanda/Cristóbal.
- **La OPS/OMS:** desarrolló el Webinar "Inocuidad de alimentos en los mercados tradicionales" con participación de MINSAL, MAG, Defensoría del Consumidor, Instituto Nacional de Salud y la Alcaldía de San Francisco Gotera.
- **EI PMA:** entregó canastas alimentarias para 5 días de alimentación a 14 albergues beneficiando a 473 personas afectadas por las TT Amanda/Cristóbal.
- **UNICEF** realiza encuesta para identificar intervenciones específicas en nutrición con las organizaciones del sector.
- **EI CICR** distribuyó a través de la Cruz Roja Salvadoreña y el Comité de Familiares de Migrantes Desaparecidas - de 250 canastas alimentarias de FISDL a diferentes personas vulnerables (desplazados, familiares de personas desaparecidas, residentes vulnerables en municipio de Apopa).

Brechas y limitaciones:

- La emergencia TT Amanda/Cristóbal han generado mayores necesidades de financiamiento para brindar asistencia alimentaria a familias afectadas.
- El manejo remoto de las actividades de asistencia humanitaria, podrían dejar fuera de ayuda a comunidades con mayor necesidad. La no presencia territorial imposibilita hacer una mejor focalización de la población vulnerable.
- La base de datos de la población asistida con la transferencia del bono del gobierno (US\$300.00), no están disponibles para la comunidad humanitaria, lo que no permitirá cruzar información a fin de evitar duplicar esfuerzos.

Agua, Saneamiento e Higiene (WASH)

Necesidades:

- Agua segura, insumos de higiene básicos e insumos de sanitización para las personas en Centros de Cuarentena (CC) y albergues.
- Los centros de salud de atención a pacientes COVID-19 requieren la instalación o rehabilitación de infraestructura de agua, que asegure disponibilidad suficiente para la adecuada atención en salud.
- Insumos de limpieza para desinfección de superficies y manejo de cadáveres de acuerdo con protocolo nacional.
- Las Juntas Rurales de Agua (JRA) requieren medios técnicos y económicos para asegurar la continuidad del servicio y abastecer a las comunidades rurales.
- Evaluar las necesidades de WASH y de sanitización en los centros educativos, a fin de determinar si cumplen con los estándares mínimos para garantizar el retorno seguro a clases.
- Desarrollar nuevas metodologías de comunicación para el desarrollo (C4D) para promover el distanciamiento social y garantizar el acceso a información verificada a las comunidades más vulnerables. Las estrategias de C4D y comunicación para el riesgo deben considerar la cuarentena domiciliar para casos sospechosos y casos confirmados que son de bajo riesgo para la salud.

10

Organizaciones del sector coordinan con 5 instituciones de gobierno para apoyar a las Juntas Rurales de Agua (JRA)

Respuesta del sector - Equipo Humanitario de País (EHP):

- **Petit Comité JRA:** estableció coordinación con 5 instituciones del Estado relevantes y el petit comité de sistemas comunitarios de agua. Se inició la sistematización de información sobre sistemas de agua comunitarios afectados por las TT Amanda/Cristóbal y se creó un documento interactivo para medir los avances e identificar sinergias.
- **OXFAM:** desarrolló campañas de limpieza en 6 comunidades del municipio de Acajutla para la prevención de arbovirosis y otras enfermedades a través del socio FUMA, beneficiando un total de 250 Familias. También, entregó kits de higiene personal y kits de protección para mujeres a 374 familias del Puerto de la Libertad, a través del socio **CRIPDES**.
- **OXFAM/CORDES:** realizaron 4 campañas de limpieza y 3 jornadas de fumigación en dos comunidades de La Libertad beneficiando a 246 familias e instalaron 2 tanques de captación de agua de 4.500 litros en Sihupilapa y 1 en Aguacayo, beneficiando a un total de 83 familias.
- **OXFAM/ PROVIDA:** donaron material impermeabilizante para protección de viviendas contra la lluvia, en la comunidad las pozas de Tacuba, beneficiando 65 familias afectadas por TT Amanda/Cristóbal.
- **UNICEF:** Mantiene la coordinación del trabajo con el Gobierno para identificar y responder a las necesidades de los sistemas operadores de agua a nivel comunitario, así como desarrollar herramientas para la obtención de datos de las JRA para disposición del GOES y las organizaciones del Petit Comité de JRA.

Brechas y limitaciones

- La fase I de reapertura económica se extendió por 15 días más, lo que limita la movilidad al terreno y el alcance de las acciones de sensibilización y ayuda humanitaria. Las medidas actuales de alivio económico dispuestas por el GOES podrían considerar los sistemas comunitarios de agua, lo que reduciría el riesgo de que los sistemas dejen de funcionar por impago de usuarios o por fallas en los sistemas.

- El ingreso a CC y establecimientos de salud está restringido, lo que continúa limitando la evaluación de necesidades WASH, la rendición de cuentas y la recopilación de datos.
- Las organizaciones del sector se encuentran gestionando fondos para seguir apoyando en la respuesta a la emergencia, luego de apoyar por más de 3 meses la respuesta a la COVID-19 y TT Amanda/Cristóbal. No obstante, la época lluviosa continúa.
- La respuesta simultánea a múltiples emergencias requiere de un trabajo coordinado y participativo entre sectores para desarrollar soluciones integrales, lo que demanda sólidos procesos de preparación a nivel nacional, institucional, comunitarios y familiares, para minimizar los riesgos y apoyar a las poblaciones más necesitadas.

Protección

Contexto y necesidades:

- Equipo de protección personal (EPP) para personas en albergues por las TT Amanda/Cristóbal y personas deportadas en los CC. El 43 % no cuentan con guantes como parte de EPP lo que aumenta el riesgo de contraer COVID- 19.
- Dirección General de Migración y Extranjería (DGME) requiere de mascarillas para las personas que remite hacia cuarentena.
- El CISNA requiere apoyo para compra de 20 atomizadores de un litro, 18 camas individuales, 5.400 batas quirúrgicas, 5.400 Gorros quirúrgicos, 3.500 mascarillas, 50 galones de jabón líquido, 50 galones de sanitizante hipoclorito, 25 lámparas de mano con batería, 30 focos ahorrativos, 20 baterías triple AAA, 20 baterías doble AA, 4 accesorios para ducha, 15 accesorios para baño y 2 mangueras de 100 metros.

166

Personas retornadas son las que se encuentran en 4 Centros de Cuarentena
Dato al 05 de junio

Respuesta Nacional

- PGR ha atendido a 84 niñas, niños y adolescentes retornados no acompañados: 3 niñas, 3 niños, 21 adolescentes mujeres y 57 adolescentes hombres. De este total, al 23 de junio, ha logrado entrevistar a 58.

Respuesta del sector - Equipo Humanitario de País (EHP):

- **COMCAVIS:** apoyó a 8 casos con atención jurídica, 10 atención psicológica y 18 con asistencia humanitaria directa.
- **USCRI:** reactivará cursos formativos de INSAFORP en línea dirigidos a jóvenes retornados/as junto con OIM.
- **El sector mantiene las atenciones psicosociales**, esta semana el IDHUCA atendió 4 casos nuevos atendidos y continúa dando seguimiento de casos previos; COMCAVIS brindó 24 atenciones, FUNDASIL, 12 casos nuevos atendidos, habiendo atendido un total de 128 casos a la fecha. El resto de las organizaciones continúan trabajando con normalidad, brindando atención psicosocial y de protección a casos especiales.
- **UNICEF:** a través de Médicos del Mundo, entregó: 170 kits higiénicos y EPP a CONNA y 70 cajas de mascarillas quirúrgicas (3.500 unidades) al ISNA.

Brechas y limitaciones

- Es necesario establecer mecanismos de identificación y respuesta de casos en los cuales se tenga que activar la atención y protección al interior de los CC (VSBG, violencia generalizadas, desplazamiento forzado, entre otros) y que derive estos casos con las instituciones de protección del Estado.
- Se requiere la identificación de necesidades específicas de grupos vulnerables como mujeres embarazadas, mujeres lactantes, personas adultas mayores, personas con discapacidad, personas con enfermedades crónicas, población LGBTIQ+, entre otros.

Centros de Cuarentena (CC) / Albergues

Contexto y Necesidades:

- CC y albergues requieren repelentes, mosquiteros, agua embotellada, alimentos a granel no perecederos tipo snack, equipamiento (literas, lavadoras, secadoras, televisores, dispensadores de alcohol gel, duchas y baños portátiles entre otros), ropa, insumos de limpieza para la sanitización y ropa de cama.
- Proveer información sobre programas de reintegración y mecanismo de protección que permita atender a esta población posterior a la emergencia.
- Adecuación de albergues temporales para las personas que permanecerán en ellos a largo plazo, dado que sus viviendas fueron destruidas o las zonas donde viven han sido declaradas inhabitables, y serán reubicadas.
- Búsqueda de alternativas para soluciones duraderas de las personas que se encuentran en albergues temporales.
- Medios de comunicación (teléfonos e internet) para que las personas retornadas puedan comunicarse con sus familiares en el exterior e interior del país) y bajar así los niveles de estrés
- Apoyo psicosocial inmediato para las personas en los centros de cuarentena y en albergues temporales.

29

Centros de Cuarentena y

17

Albergues Temporales activos al 08 de julio

Respuesta del sector - Equipo Humanitario de País (EHP):

- OIM: entregó 685 kits de alimentos (agua, Jugo, pan tostado, jalea, maní, galleta) para adultos en albergues y CC.

Brechas y limitaciones:

- Fortalecer la gestión y la organización interna de los albergues temporales, así como mejorar los mecanismos de información hacia las personas que se encuentran en los CC para que conozca situación en cuanto a tiempo de estadía y resultados de sus pruebas COVID-19.
- Información de los centros de cuarentena de niñez y adolescentes migrantes no acompañados y de manera especial.
- Mantener una línea de suministros de asistencia humanitaria constante para los centros de cuarentena de personas retornadas.
- Seguimiento de población retornada en CC que no son gestionados por la DGME.
- Búsqueda de alternativas para soluciones duraderas de las personas que se encuentran en albergues temporales.

Recuperación Temprana
Contexto y necesidades:

- El informe de coyuntura del Instituto Salvadoreño del Seguro Social (ISSS) emitido en junio indica que, en el mes de abril 2020, presentaron planilla, cerca de 33.952 patronos, 2% menos que el mes anterior, lo cual ha dejado sin cobertura a 34.964 trabajadores aproximadamente, con una baja en las cotizaciones declaradas de \$3.2 millones.
- El Banco Central de Reserva (BCR) actualizó a finales de junio las proyecciones de crecimiento económico nacional, proyectando que la desaceleración del Producto Interno Bruto (PIB) al cierre del año podría ser de entre -6.5% a -8.5%. Las proyecciones de finales de marzo de este año establecían una proyección de la desaceleración de entre -2% y -4%. Junto con las proyecciones se presentaron las cifras de crecimiento del primer trimestre del PIB reportando un crecimiento anual de 0.8%. Dicho crecimiento se debió principalmente al dinamismo del sector financiero (10.5%), construcción (4.0%) y el comercio y reparación de vehículos (2.0%).
- La Asociación Salvadoreña de Industriales (ASI) publicó su informe de coyuntura económica en el que reportó una contracción de 15.589 empleos en el sector industrial durante el mes de abril, con base en los datos del Instituto Salvadoreño del Seguro Social (ISSS). La industria también resiente una caída en el comercio internacional en los primeros cinco meses de 2020 al sufrir una contracción en las exportaciones de \$548.8 millones (-24.5 %). De enero a mayo, las exportaciones del sector representaron \$1,801.1 millones mientras que en el mismo período de 2019 significaron ingresos para la economía de \$2,385.9 millones. El sector industrial, a través de sus 26 sectores productivos, representa el 22 % del empleo formal en El Salvador para abril de 2020 con un salario promedio de \$517.37.
- La Comisión Nacional de la Micro y Pequeña Empresa (CONAMYPE) anunció que a partir del 1 de julio los bancos comercializarán la línea de créditos para atender a los negocios afectados por la pandemia del COVID-19. La línea de crédito de \$50 millones destinado para la micro, pequeña y mediana empresa (MIPYME) es financiada por el Banco Centroamericano de Integración Económica (BCIE) y espera beneficiar a 120.000 negocios. El financiamiento se comercializa a través de bancos intermediarios, cooperativas o agencias financieras, donde las empresas pueden acceder a instrumentos blandos con hasta dos años de gracia para capital de trabajo y pago de obligaciones como arrendamientos, proveedores, cargas sociales y personal.

15.589

Empleos, representa la reducción en el sector industrial según el informe de coyuntura de la Asociación Salvadoreña de Industriales (ASI)

Respuesta del sector - Equipo Humanitario de País (EHP):

- El sector continúa apoyando los Webinars de reapertura económica organizados por el Ministerio de Economía (MINEC). Las fechas de cada evento, el registro de participación y los videos de los anteriores están disponibles en <http://economiadigital.minec.gob.sv/inicio/reapertura-economica/>
- El Webinar “Teletrabajo en tiempos de COVID-19” a cargo de la Organización Internacional del Trabajo (OIT) presentó una guía sobre teletrabajo que contiene recomendaciones prácticas sobre las responsabilidades de los empleadores y empleados al trabajar desde casa, así como soluciones propuestas para resolver los problemas que puedan surgir en este contexto; y una guía para los empleadores sobre la prevención de la COVID-19 enfocada en el regreso al trabajo de forma segura.
- El Webinar “Recomendaciones y medidas preventivas en respuesta al COVID-19: Guía para el Sector Industrial” a cargo de la Organización de las Naciones Unidas para el Desarrollo Industrial (ONUDI) presentó una guía constituida por 12 medidas preventivas, la cual está diseñada para su uso en todos los segmentos industriales, desde la recepción de la materia prima hasta la manipulación, fabricación y distribución, así como también incluye recomendaciones a nivel organizacional y gerencial.

Brechas y limitaciones:

- El Gobierno de El Salvador extendió por 15 días más la Fase 1 de la Reapertura Económica, ante esas condiciones, la fase II pasará para el 21 de julio desfasando también las fases subsiguientes

Educación

Contexto y necesidades

- El MINED, mantiene datos de evaluaciones de daños que contabilizan 555 centros educativos dañados por el paso de las **TT Amanda/Cristóbal**, situación que afectaría a más de 145.806 estudiantes en un futuro retorno y necesitaría una inversión de \$13,4 millones.
- 100% de centros educativos públicos y privados continúan cerrados por la COVID-19
- Equipamiento tecnológico, guías de estudio impresas y conectividad para estudiantes y docentes para facilitar su acceso a las clases en línea.
- Estrategias para la protección contra la violencia hacia niñas, niños y adolescentes en las comunidades educativas, con especial énfasis en la violencia sexual.
- No se cuenta con data para focalizar grupos etarios, especialmente los más marginados, dependiendo de sus condiciones socio económicas, culturales, demográficas, o geográficas.
- Limitada capacidad para gestionar cooperación por parte del Ministerio de Educación.
- Se requiere información actualizada para determinar la inversión que se requiere para habilitar las escuelas para su retorno a clases de forma segura. Elaboración de una categorización de escuelas que oriente la inversión, que tenga en cuenta el acceso efectivo a agua segura e instalaciones sanitarias, infraestructura, y estado de los accesos físicos a la escuela.

555

Centros educativos
dañados por TT
Amanda/Cristóbal

Respuesta del sector - Equipo Humanitario de País (EHP):

- **El subgrupo de bienestar y protección** ha establecido las siguientes prioridades: Protección contra la violencia hacia niñas, niños y adolescentes estudiantes, con especial énfasis en la violencia sexual en las comunidades educativas de El Salvador. Además, ha incorporado el enfoque de género e inclusión en el programa de formación familiar y en el protocolo de atención psicosocial, en el marco del plan de regreso a la escuela y la revisión de los enfoques transversales en los materiales virtuales que se están trabajando en materia de habilidades para la vida y habilidades para el trabajo, dirigidos a estudiantes.
- **El subgrupo de entornos físicos seguros y saludables**, inició de levantamiento de información para garantizar agua segura e instalaciones sanitarias esenciales en centros educativos.

Brechas y limitaciones:

- Reducido número de especialistas en las herramientas tecnológicas, déficit de equipo tecnológico para docentes y estudiantes y los centros educativos no poseen al 100% conectividad.
- Reducida oferta de materiales de formación en formato virtual y semi presencial, y se requiere de tiempo para su desarrollo.
- Debilidad en herramientas de monitoreo y evaluación de las iniciativas en la emergencia
- Limitado acceso a servicios de conectividad y telecomunicación para atención psicosocial, así como de materiales para atender la demanda de consejería escolar en línea a nivel nacional.
- Impacto negativo que puede generar la pandemia en la vida de niñas, niños y adolescentes, en términos de la violencia sexual, embarazo y otras formas de violencia que puede agravar el abandono escolar. Adicionalmente, limitado registro de los casos, limitado conocimiento y acceso oportuno a los mecanismos de atención integral y el no reconocimiento de las víctimas de la violencia intrafamiliar, lo que lleva a la falta de búsqueda de ayuda y atención en las instancias correspondientes.

FINANCIAMIENTO

El Equipo Humanitario de País ha elaborado un Plan de Respuesta Humanitaria, que incluye un análisis y estimación inicial de **\$137.1 millones necesarios** para responder en los ocho sectores activos a las necesidades generadas por la COVID-19, los detalles pueden consultarse en la siguientes páginas: <https://reliefweb.int/node/3635368> y <https://elsalvador.un.org/es/resources/publications>.

INFORMACIÓN DE INTERÉS

Página de la OMS global (incluye Informes de Situación Mundial): <https://www.who.int/emergencias/diseases/novel-coronavirus-2019/situation-reports>

Datos del Reporte de Situación Global OMS #170 al 08 de julio 2020

DATOS	Casos confirmados	Casos Fallecidos
globales	11,669.259	539.906
Región Las Américas	6,004.685	268.828



Acciones de cada organización del EHP en plataforma 345W

EHP El Salvador con más acciones reportadas (1.7k) en respuesta COVID-19 a nivel de Latinoamérica y el Caribe. Informe público las actividades cada organización del EHP disponible a través de **mapas interactivos** en la **plataforma de información 345W (Enlace 1) (Enlace 2)**

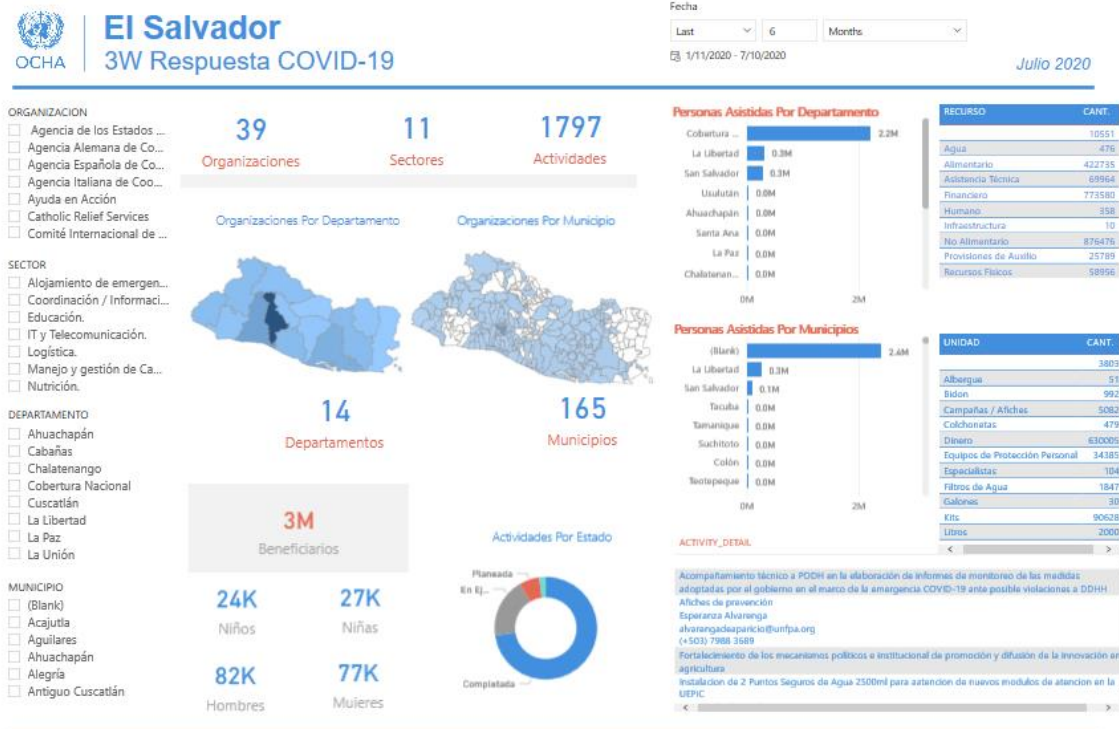

COORDINACIÓN

La coordinación general de esta respuesta es liderada por la **Coordinadora Residente** del Sistema de las Naciones Unidas con apoyo de UNOCHA y las agencias líderes de los sectores (parte del Equipo de Emergencias de Naciones Unidas-UNETE), a través de la plataforma de coordinación y operación del **Equipo Humanitario de país (EHP)*** el cual también es integrado por Organizaciones No Gubernamentales (ONG), Cooperantes Internacionales y el Movimiento de Cruz Roja.

Equipo coordinando la respuesta general

Birgit Gerstenberg	Coordinadora Residente del Sistema de Naciones Unidas, El Salvador y líder del EHP
Andrew Stanhope	Representante del PMA y Líder del UNETE
Carlos Garzón	Representante OPS/OMS
Laura Solórzano	Asuntos Humanitarios UNOCHA

Para más información, póngase en contacto con los siguientes puntos focales:

Equipo coordinando respuesta sectorial

Sectores	Agencias líder y colideres	Contacto Técnico	Email
Salud	OPS/OMS	Franklin Hernández	hernanfr@paho.org
Seguridad Alimentaria y Nutricional	PMA, UNICEF y FAO	Jaime Hernández	Jaime.hernandez@wfp.org
Agua Higiene y Saneamiento	UNICEF	Karen Panameño	kpanameno@unicef.org
Protección	ACNUR y UNICEF	Jorge Álvarez	ALVAREZJ@unhcr.org
Centros de Cuarentena (CC) / Albergues	OIM y ACNUR	Víctor García	vigarcia@iom.int
Recuperación Temprana	PNUD	Mónica Merino	monica.merino@undp.org
Logística	PMA	Doris López	doris.lopez@wfp.org
Telecomunicaciones	PMA	Hugo Rosales	hugo.rosales@wfp.org
Educación	UNICEF, BANCO MUNDIAL y SAVE THE CHILDREN	Marina Morales	mmorales@unicef.org

*Equipo Humanitario de País liderado por la Coordinadora Residente de las Naciones Unidas y conformado por PMA, OCHA, UNICEF, FAO, OPS/OMS, ACNUR, OIM, ONU MUJERES, UNFPA, ONUSIDA, UNODC, UNOPS, Banco Mundial, Save the Children, Oxfam, Cáritas, Plan Internacional, ACT Alianza, Federación Luterana Mundial, Educo, Hábitat, NCR, IRC, Cruz Roja Salvadoreña, Cruz Roja Suiza, CICR, Cruz Roja Noruega, Cruz Roja Española, Catholic Relief Services, Solidar Suisse, World Visión, Médicos Sin Frontera, Médicos del mundo, TECHO, AICS, AECID, USAID, JICA.GIZ.